**MEMORIA ECONÓMICA DE LA
UNIVERSIDAD DE ZARAGOZA**

EJERCICIO 2010

SUMARIO

PRESENTACIÓN	5
RESUMEN	7
I. LIQUIDACIÓN PRESUPUESTARIA DEL EJERCICIO	9
I.1. Créditos iniciales, modificaciones presupuestarias y créditos finales	9
I.2. Ejecución del presupuesto.....	12
I.2.1 Derechos y obligaciones reconocidos. Resultado presupuestario del ejercicio. ...	12
I.2.2. Grado de ejecución del presupuesto.....	14
I.2.3. Comparación de los ejercicios 2009 y 2010.....	15
I.3. Operaciones de ejercicios cerrados.....	17
I.4. Remanente de tesorería acumulado a 31/12/2010	17
II. OPERACIONES EXTRA-PRESUPUESTARIAS	21
II.1. Deudores extra-presupuestarios	21
II.2. Acreedores extra-presupuestarios.....	22
III. SITUACIÓN ECONÓMICO-PATRIMONIAL	25
III.1. Resultado económico patrimonial y resultado presupuestario del ejercicio	25
III.2. Balance de situación a 31/12/2010	28
IV. SITUACIÓN DE LA TESORERÍA.....	31
IV.1. Flujo de tesorería	31
IV.2. Disposición del préstamo de tesorería	33
IV. 3. Endeudamiento a largo plazo.....	34
V. INDICADORES.....	35
V.1. Indicadores presupuestarios y financieros.....	35
V.1.1. Indicador de resultados	35
V.1.2. Indicadores de cumplimiento.....	35
V.1.3. Indicadores financieros	36
V.2. Indicadores patrimoniales	37
V.2.1. Ratios de liquidez	37
V.2.2. Ratio de solvencia.....	37
V.2.3. Ratios de cobertura	38
ANEXO I. DETALLES DE LA LIQUIDACIÓN PRESUPUESTARIA.....	39
ANEXO II. ANÁLISIS DE LAS FUENTES DE FINANCIACIÓN Y DEL GASTO DEL EJERCICIO.....	73
ANEXO III. CUADROS DE DATOS GLOBALES.....	91

PRESENTACIÓN

MEMORIA ECONÓMICA 2010 UNIVERSIDAD DE ZARAGOZA

El art. 81.5 de la LOU establece que *“Las Universidades están obligadas a rendir cuentas de su actividad ante el órgano de fiscalización de cuentas de la Comunidad Autónoma, sin perjuicio de las competencias del Tribunal de Cuentas.*

A los efectos de lo previsto en el párrafo anterior, las Universidades enviarán al Consejo de Gobierno de la Comunidad Autónoma la liquidación del presupuesto y el resto de documentos que constituyan sus cuentas anuales en el plazo establecido por las normas aplicables de cada Comunidad Autónoma o, en su defecto, en la legislación general. Recibidas las cuentas en la Comunidad Autónoma, se remitirán al órgano de fiscalización de cuentas de la misma o, en su defecto, al Tribunal de Cuentas”

El art. 14, 2 de la LOU indica que, con carácter previo al trámite de rendición de cuentas a que se refiere el artículo 81, corresponde al Consejo Social aprobar las cuentas anuales de la Universidad.

De acuerdo con lo anterior, el art. 199 de los Estatutos de la Universidad de Zaragoza (UZ) dispone lo siguiente:

“1. Al término de cada ejercicio económico, la Gerencia propondrá al Consejo de Gobierno la cuenta general de ejecución de los presupuestos, que será elevada al Consejo Social para su aprobación.

2. La cuenta general comprenderá el balance, la cuenta del resultado económico-patrimonial, el estado de liquidación del presupuesto y la memoria”

Con su **Presupuesto**, la UZ formula el conjunto de decisiones financieras que pretende desarrollar durante el ejercicio. Con la **Memoria Económica**, la Universidad rinde cuentas de su actuación, informando a la comunidad universitaria y al conjunto de la sociedad del grado de cumplimiento de su presupuesto, de los resultados económicos obtenidos durante el ejercicio y de su situación patrimonial.

Este documento se estructura de la siguiente manera: En la primera sección se presenta la liquidación del presupuesto de la UZ y el resultado presupuestario del ejercicio. En la segunda sección se describen las operaciones extra-presupuestarias realizadas. En la sección tercera se cuantifica el resultado económico-patrimonial, que se pone en relación con el resultado presupuestario. La sección cuarta ofrece información sobre la situación de la tesorería. Finalmente, la sección quinta de la Memoria recoge algunos indicadores que permiten evaluar la situación financiera y patrimonial de la Universidad.

El documento se completa con un anexo en el que se recoge, de manera detallada, la información utilizada de forma resumida en el cuerpo central del documento.

Con carácter previo al desarrollo de las diversas secciones de la Memoria, se recoge un resumen de los aspectos más destacados de la actividad presupuestaria y financiera de la Universidad de Zaragoza en el ejercicio 2010.

RESUMEN

MEMORIA ECONÓMICA 2010 UNIVERSIDAD DE ZARAGOZA

El **presupuesto inicial** de la Universidad ascendió a 286.729.905 euros. Estos créditos experimentaron unas **modificaciones** por importe de 35.456.213 euros, que elevaron el **presupuesto definitivo** hasta 322.186.118 euros.

Los **derechos reconocidos netos** han sido de 298.978.346 euros, un 4,3% menos que en el ejercicio anterior.

Poniendo en relación los derechos reconocidos con el presupuesto definitivo se obtiene un **grado de ejecución del presupuesto de ingresos** del 92,8%, frente al 93,4 % de 2009. El grado de ejecución de los ingresos no financieros es del 96,9%.

Las **obligaciones reconocidas netas** han ascendido a 298.422.812 euros, lo que representa un descenso del 2,1% con respecto al ejercicio de 2009.

El **grado de ejecución de los gastos** ha sido del 92,6%, frente al 91,2% de 2009.

Por diferencia entre los derechos reconocidos netos y las obligaciones reconocidas netas, excluidas las variaciones de pasivos financieros, se obtiene un **resultado presupuestario negativo** del ejercicio de 8.404.374 euros y considerando la totalidad de los derechos reconocidos netos y las obligaciones reconocidas netas, se obtiene un **saldo presupuestario positivo** del ejercicio de 555.534 euros.

El **remanente de tesorería** acumulado a 31 de diciembre de 2010 se eleva a 9.783.957 euros.

El **resultado económico-patrimonial** de 2010 ha sido positivo, por importe de 783.631 euros.

El **patrimonio neto** de la Universidad de Zaragoza a 31 de diciembre de 2010, calculado como la diferencia entre el activo real y el pasivo exigible, asciende a 369.114.557 euros.

A 31 de diciembre de 2010, el **saldo de tesorería** es de 5.188.996 euros, frente a los 2.968.781 euros de saldo a 31 de diciembre de 2009. Desde el mes de enero de 2010, la

Universidad tuvo necesidades de tesorería de diversa magnitud y en el mes de septiembre llegaron a utilizarse hasta 23,6 millones de euros de crédito a corto plazo. Es preciso señalar que la Universidad de Zaragoza, por vez primera, concertó dos operación de crédito a largo plazo con entidades financieras, por importe de 5 millones de euros cada una, con objeto de continuar con las inversiones en curso, ante la disminución en un 62% de la financiación de la Comunidad Autónoma para gastos de infraestructuras.

I. LIQUIDACIÓN PRESUPUESTARIA DEL EJERCICIO

MEMORIA ECONÓMICA 2010 UNIVERSIDAD DE ZARAGOZA

I.1. CRÉDITOS INICIALES, MODIFICACIONES PRESUPUESTARIAS Y CRÉDITOS FINALES

El presupuesto de la UZ es la expresión de las obligaciones que, como máximo, puede reconocer la Universidad, y los derechos que se prevean liquidar durante el correspondiente ejercicio. Es decir, en el presupuesto se autoriza un montante máximo de los gastos a realizar durante el ejercicio y se prevén los ingresos necesarios para cubrirlos. En la primera columna de los cuadros 1 y 2 se reflejan, por capítulos presupuestarios, los ingresos y gastos contenidos en el presupuesto de la UZ del año 2010, bajo la denominación de créditos iniciales. Su total asciende a 286.729.905 euros ¹.

Este presupuesto inicial experimentó diversas variaciones a lo largo del ejercicio, a consecuencia de la aprobación de diferentes modificaciones presupuestarias, por importe total de 35.456.213 euros, que se detallan en la segunda columna de los cuadros 1 y 2. Si añadimos a los créditos iniciales las modificaciones de crédito, obtenemos unos créditos definitivos de 322.186.118 euros, recogidos en la columna tercera de los mismos cuadros.

Cuadro 1. Liquidación del presupuesto de ingresos de la UZ por capítulos presupuestarios. Año 2010 (euros)

Capítulos	Créditos Iniciales (1)	Modificaciones (2)	Créditos Definitivos (3)	Derechos Reconocidos Netos (4)	Grado de Ejecución % (5)
III. Tasas, precios públicos y otros ingresos	61.506.960	3.504.464	65.011.424	53.808.630	82,77
IV. Transferencias corrientes	164.110.152	2.040.149	166.150.301	171.988.275	103,51
V. Ingresos patrimoniales	414.033	6	414.039	608.384	146,94
O.CORRIENTES	226.031.145	5.544.619	231.575.764	226.405.289	97,77
VII. Transferencias de capital	45.594.760	18.341.743	63.936.503	59.866.920	93,63
O.DE CAPITAL	45.594.760	18.341.743	63.936.503	59.866.920	93,63
O. NO FINANCIERAS	271.625.905	23.886.362	295.512.267	286.272.209	96,90
VIII. Activos financieros	0	11.074.510	11.074.510	0	
IX. Pasivos financieros	15.104.000	495.341	15.599.341	12.706.137	81,45
O.FINANCIERAS	15.104.000	11.569.851	26.673.851	12.706.137	47,64
TOTAL	286.729.905	35.456.213	322.186.118	298.978.346	92,80

¹ En los cuadros A1 y A2 del anexo I se detalla esta información por artículos de los estados de ingresos y gastos.

Cuadro 2. Liquidación del presupuesto de gastos de la UZ por capítulos presupuestarios. Año 2010 (euros)

CAPÍTULOS	CRÉDITOS INICIALES (1)	MODIFICACIONES (2)	CRÉDITOS DEFINITIVOS	OBLIGACIONES RECONOCIDAS NETAS	GRADO DE EJECUCIÓN %
I. Gastos de personal	182.131.712	3.313.606	185.445.318	183.304.537	98,85
II. Compras de bienes y servicios	42.541.351	4.116.493	46.657.844	39.398.331	84,44
III. Gastos financieros	905.000	-117.672	787.328	786.932	99,95
IV. Transferencias corrientes	2.699.842	1.098.763	3.798.605	2.892.466	76,15
O. CORRIENTES	228.277.905	8.411.190	236.689.095	226.382.266	95,65
VI. Inversiones reales	57.894.609	23.796.180	81.690.789	68.234.316	83,53
O. DE CAPITAL	57.894.609	23.796.180	81.690.789	68.234.316	83,53
O. NO FINANCIERAS	286.172.514	32.207.370	318.379.884	294.616.582	92,54
VIII. Activos financieros	0	60.000	60.000	60.000	100,00
IX. Pasivos financieros	557.391	3.188.843	3.746.234	3.746.230	100,00
O.FINANCIERAS	557.391	3.248.843	3.806.234	3.806.230	100,00
TOTAL	286.729.905	35.456.213	322.186.118	298.422.812	92,62

Durante el ejercicio 2010 se han aprobado tres expedientes de modificación presupuestaria. El total de modificaciones se desglosa de la siguiente manera:

* Incorporaciones de crédito	11.074.509,86 euros	Expte. UZ-1/2010
* Ampliaciones de crédito	24.381.702,73 euros	Expte. UZ-3/2010
* Transferencias de crédito positivas	6.472.948,66 euros	Expte. UZ-2/2010
* Transferencias de crédito negativas	-6.472.948,66 euros	Expte. UZ-2/2010

TOTAL **35.456.212,59 euros**

En el Presupuesto de 2010 (base 22) se definen las reasignaciones de crédito como las prestaciones de servicio entre las diferentes unidades de planificación. Durante el año 2010 se han producido reasignaciones por importe de 10.426.180,63 euros, si bien no se consideran como modificaciones de crédito.

A continuación se va a proceder a explicar brevemente cada modificación.

Incorporaciones de crédito

Las incorporaciones de crédito corresponden a todos los créditos especiales y específicos que, siendo necesarios para el normal funcionamiento de las Unidades de Planificación, no han podido realizarse durante el ejercicio de 2009, comprendiendo el total del remanente específico a 31 de diciembre de 2009.

Las incorporaciones de crédito se incluyen en el expediente de modificación presupuestaria UZ-1/2010, aprobado por el Rector, en cumplimiento de la base de ejecución núm. 19 del Presupuesto.

En el cuadro A3 del anexo I se detallan los créditos presupuestarios que se incorporan al ejercicio de 2010, procedentes de 2009, desglosados según las diferentes Unidades de Planificación.

Ampliaciones de crédito

Las ampliaciones se refieren a la obtención de mayores ingresos finalistas por las Unidades de Planificación, respecto a los previstos inicialmente, en concepto de prestaciones de servicios, transferencias corrientes y de capital, etc., que sirven para financiar mayores necesidades de gasto.

El contenido de las ampliaciones de crédito se incluye en el expediente de modificación presupuestaria UZ-3/2010, aprobado por el Rector y el Consejo de Gobierno, en virtud de la base de ejecución núm. 17 del presupuesto.

Transferencias de crédito

Las transferencias de crédito corresponden a peticiones por parte de las Unidades de Planificación de transferir crédito de un capítulo a otro o entre distintos artículos de un mismo capítulo.

Corresponden al expediente de modificación presupuestaria UZ-2/2010, aprobado por el Rector y por el Consejo de Gobierno, en cumplimiento de la base de ejecución núm. 18 del presupuesto.

Los cuadros 3, 4 y 5 recogen diversos indicadores de la evolución de las modificaciones presupuestarias entre 2006 y 2010.

**Cuadro 3. Evolución de las modificaciones presupuestarias, 2006-2010
(millones de euros)**

	2006	2007	2008	2009	2010
Total de modificaciones presupuestarias	15,4	22,7	35,4	50,0	35,5
Presupuesto inicial de gastos	242,5	268,5	281,7	284,2	286,7
Indicador	6,4%	8,4%	12,6%	17,6%	12,4%

Cuadro 4. Evolución de las modificaciones presupuestarias, sin remanentes, 2006-2010(millones de euros)

	2006	2007	2008	2009	2010
Modificaciones presupuestarias excluidas las incorporaciones de remanentes	4,01	15,7	28,1	44,6	24,4
Presupuesto inicial de gastos	242,5	268,5	281,7	284,2	286,7
Indicador	1,65%	5,9%	9,96%	15,7%	8,5%

Cuadro 5. Evolución de la incorporación de remanentes de crédito, 2006-2010 (millones de euros)

	2006	2007	2008	2009	2010
Modificaciones presupuestarias de incorporación de remanentes	11,4	6,94	7,29	5,41	11,1
Presupuesto inicial de gastos	242,5	268,5	281,7	284,2	286,7
Indicador	4,72%	2,58%	2,59%	1,90%	3,87%

I.2. EJECUCIÓN DEL PRESUPUESTO

I.2.1. Derechos y obligaciones reconocidos. Resultado presupuestario del ejercicio

Una vez conocido el presupuesto definitivo de la UZ, el siguiente paso consiste en determinar el grado de cumplimiento del mismo. Para ello se precisa cuantificar los derechos y las obligaciones reconocidas.

Derechos reconocidos netos son los créditos existentes a favor de la Universidad de Zaragoza, bien recaudados directamente, bien reconocidos y pendientes de cobro, según el principio de devengo utilizado en la contabilidad del presupuesto de ingresos. Como se observa en la columna 4 del cuadro 1, los derechos reconocidos netos han ascendido en 2010 a 298.978.346 euros, de los cuales se han recaudado durante el año 284.684.292 euros, quedando pendientes de cobro a 31 de diciembre de 2010 la cantidad de 14.294.054 euros.

Obligaciones reconocidas netas son las contraídas por la Universidad de Zaragoza como consecuencia de la realización de gastos corrientes o de capital y, como puede comprobarse en la columna 4 del cuadro 2, ascendieron en 2010 a 298.422.812 euros, de los cuales se pagaron a 31 de diciembre 282.301.816 euros, quedando pendientes de pago 16.120.997 euros².

El **resultado presupuestario** es la diferencia entre la totalidad de derechos reconocidos netos durante el ejercicio, excluidos los derivados de la emisión y creación de pasivos financieros, y la totalidad de obligaciones reconocidas netas del mismo ejercicio, excluidos los derivados de la amortización y reembolso de pasivos financieros, originando un déficit presupuestario de 8.404.374 euros. Para obtener el **saldo presupuestario**, se incluye la variación neta de pasivos financieros, por lo que asciende a 555.534 euros.

En el esquema 1 se detalla el procedimiento seguido para la obtención del **saldo y resultado presupuestarios**

² En los cuadros A4 y A5 del anexo I se detallan los derechos y obligaciones reconocidos por artículos, conceptos y subconceptos.

ESQUEMA 1. LIQUIDACIÓN PRESUPUESTO

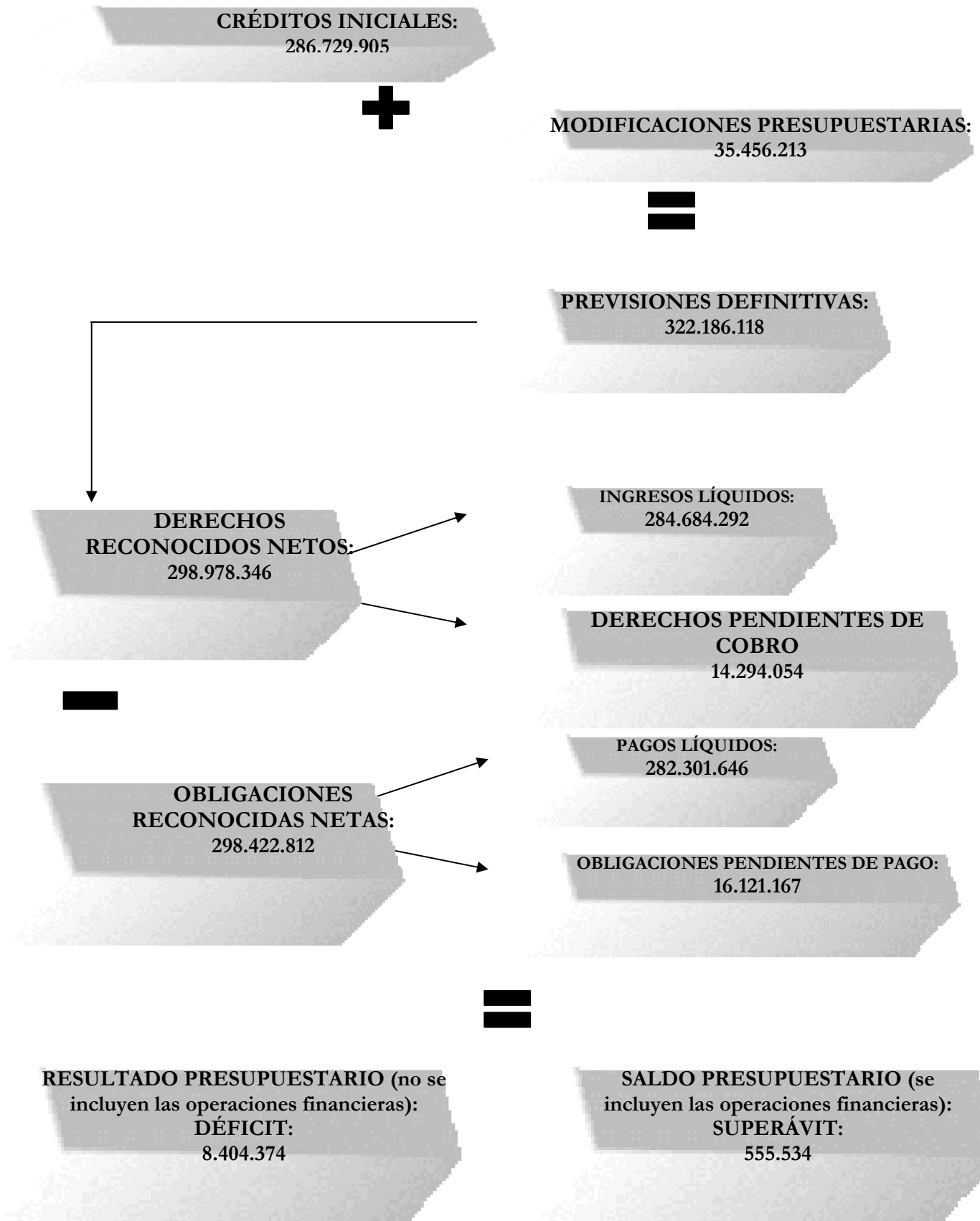

I.2.2. Grado de ejecución del presupuesto

Si comparamos los derechos y las obligaciones reconocidos con los respectivos créditos definitivos consignados en los presupuestos, obtendremos el **grado de ejecución de los ingresos y de los gastos**. Este ejercicio se realiza en la columna quinta de los cuadros 1 y 2³.

Con respecto a los ingresos, el grado de ejecución de los ingresos no financieros es muy elevado, del 96,9%, destacando el Capítulo V, “Ingresos patrimoniales”, con un 146,9% de realización y el Capítulo IV, “Transferencias corrientes”, con una ejecución del 103,5%. El porcentaje de ejecución del conjunto de ingresos es más reducido, el 92,8%, debido a que el remanente de tesorería, que se ha utilizado para financiar el presupuesto definitivo corresponde a derechos reconocidos en ejercicios anteriores.

El grado de ejecución de los gastos no financieros es del 92,5%, apenas inferior al porcentaje de ejecución global, que asciende al 92,6%. Los mayores porcentajes de ejecución se producen en el Capítulo IX, “Pasivos financieros”, con un 100%, en el Capítulo III, “Gastos financieros”, con un 99,95% y en el Capítulo I, “Gastos de personal”, que alcanza el 98,8%.

En cuanto a los gastos de capital, el Capítulo VI, “Inversiones reales”, se realiza en un 83,5%, alcanzando menor grado de ejecución que los gastos corrientes, debido a que los gastos de investigación exigen para su ejecución un periodo de tiempo superior al ejercicio económico, por lo que parte del gasto se realiza en el ejercicio siguiente al del reconocimiento de los ingresos.

Los cuadros 6 y 7 muestran la evolución del grado de ejecución presupuestaria en los últimos ejercicios.

Cuadro 6. Evolución del grado de ejecución del presupuesto de ingresos, 2006-2010 (millones de euros)

	2006	2007	2008	2009	2010
Derechos Reconocidos	233,25	262,49	293,74	312,28	298,98
Presupuesto definitivo	257,92	291,18	317,09	334,23	322,19
Indicador	90,44%	90,14%	92,64%	93,43%	92,8%

Cuadro 7. Evolución del grado de ejecución del presupuesto de gastos, 2006-2010 (millones de euros)

	2006	2007	2008	2009	2010
Obligaciones reconocidas	237,18	261,58	294,62	304,96	298,42
Presupuesto definitivo	257,92	291,18	317,09	334,23	322,19
Indicador	91,96%	89,83%	92,91%	91,24%	92,62%

³ Véanse, también, los cuadros A1 y A2 del anexo 1. El cuadro A6 del anexo I contiene el desglose de la ejecución del presupuesto de gastos por Unidades de Planificación.

I.2.3. Comparación de los ejercicios 2009 y 2010

En los cuadros 8 y 9 se comparan, respectivamente, las liquidaciones de ingresos y gastos de los ejercicios 2009 y 2010⁴. Con respecto a los ingresos, puede destacarse lo siguiente:

- 1) El descenso de ingresos en el año 2010 respecto a 2009, con carácter global, ha sido del 4,3%, pero si se excluyen las operaciones financieras, supone un 5,5%.
- 2) El capítulo III, “Tasas y precios públicos”, aumenta un 2,4% respecto al año anterior, observándose los mayores incrementos en ingresos procedentes de prestación de servicios, compensación del Ministerio de Educación por alumnos becarios y en los ingresos relativos a precios públicos de matrículas oficiales.
- 3) El capítulo IV, “Transferencias corrientes” alcanza un incremento del 1,7%; debido al aumento de los ingresos procedentes del Ministerio de Educación y del exterior para movilidad, así como a mayor recaudación de empresas privadas.
- 4) El capítulo V, “Ingresos patrimoniales”, experimenta, por vez primera en los últimos años, un considerable incremento respecto a 2009 (135,62%), que se debe al mayor ingreso de las cantidades recibidas en concepto de cánones recibidos por las empresas encargadas de la gestión de cafeterías, máquinas expendedoras, agencia de viajes, etc.
- 5) El capítulo VII, “Transferencias de capital”, desciende un 26%, por la considerable disminución de las cantidades recibidas de la Comunidad Autónoma para inversiones, infraestructura científica y proyectos de investigación, así como de las cantidades correspondientes a los contratos de investigación suscritos con empresas privadas.
- 6) El capítulo IX, “Pasivos financieros”, recoge la cantidad de 12.706.137 euros, que incluye los préstamos a largo plazo solicitados por la Universidad de Zaragoza a entidades financiera por importe de 10.000.000 de euros, así como a la aportación del Ministerio de Ciencia e Innovación, recibida en concepto de préstamo concedido para el equipamiento, adaptación y suministros de red del Edificio de Institutos Universitarios, cofinanciado con el Fondo Europeo de Desarrollo Regional (FEDER), que será amortizado y reembolsado en el ejercicio 2013.

⁴ El detalle por artículos, conceptos y subconceptos se contiene en los cuadros A7 y A8 del anexo I.

Cuadro 8. Comparación de los derechos reconocidos en 2009 y 2010 (euros)

Capítulos	2010	2009	2010-2009	2010/09(%)
III. Tasas, precios públicos y otros ingresos	53.808.630	52.553.674	1.254.956	2,39
IV. Transferencias corrientes	171.988.275	169.152.692	2.835.583	1,68
V. Ingresos patrimoniales	608.384	258.209	350.175	135,62
O. CORRIENTES	226.405.289	221.964.575	4.440.714	2,00
VII. Transferencias de capital	59.866.920	80.842.119	-20.975.199	-25,95
O. DE CAPITAL	59.866.920	80.842.119	-20.975.199	-25,95
O. NO FINANCIERAS	286.272.209	302.806.694	-16.534.485	-5,46
IX. Pasivos financieros	12.706.137	9.469.704	3.236.433	34,18
O. FINANCIERAS	12.706.137	9.469.704	3.236.433	59,50
Total	298.978.346	312.276.398	-13.298.052	-4,26

Por lo que se refiere a los gastos, los aspectos más destacados son los siguientes:

- 1) La disminución global de los gastos realizados en 2010 respecto a 2009 ha sido del 2,1%
- 2) En el capítulo I, “Gastos de personal”, los correspondientes a 2010 descienden un 1,5%, respecto a los realizados en el año anterior. Se observa una disminución generalizada de prácticamente todas las partidas, en aplicación de las medidas adoptadas por el Gobierno de España en relación con las retribuciones de los empleados públicos, exceptuando el incremento experimentado en los conceptos de gasto relativos a deslizamientos del personal, como quinquenios, sexenios y trienios.
- 3) El capítulo II, “Compras de bienes y servicios”, ha supuesto un gasto inferior en un 4,4% al realizado en el ejercicio anterior, como resultado de la política de austeridad y restricción de los gastos de funcionamiento, a pesar del crecimiento del gasto corriente a consecuencia de la implantación de las nuevas titulaciones, el mantenimiento de nuevos edificios, suministros (energía eléctrica, combustible), limpieza, publicaciones periódicas, etc.
- 4) El capítulo III, “Gastos financieros”, ha supuesto un gasto superior en un 52,5% al realizado en el ejercicio anterior, debido al aumento de los tipos de interés bancario que la Universidad de Zaragoza debe abonar a las entidades financieras por la utilización de las pólizas de crédito a corto plazo, necesarias para hacer frente a los pagos a proveedores y nóminas mensuales, así como al pago de intereses de demora por retraso en los pagos, provocados por las fuertes tensiones de tesorería experimentadas a lo largo del año.
- 5) El gasto realizado en el capítulo VI, “Inversiones reales”, ha experimentado un descenso respecto al año anterior del 9,4%, debido a la minoración del gasto en

inversiones por el recorte sufrido por el Gobierno de Aragón para financiar estas actuaciones, y a pesar de tener que recurrir al endeudamiento para finalizar las obras en curso y del aumento de los gastos derivados de contratos y proyectos de investigación.

- 6) El capítulo IX, “Pasivos financieros” se ha incrementado de forma considerable, debido a que se ha contabilizado en 2010 la amortización de parte de los fondos que se recibieron en 2009, en concepto de anticipo a interés 0%, por las Ayudas concedidas a la Universidad de Zaragoza para proyectos de equipamiento científico-tecnológico cofinanciados entre el MICIN y el Fondo Europeo de Desarrollo Regional (FEDER).

Cuadro 9. Comparación de las obligaciones reconocidas en 2010 y 2009 (euros)

Capítulos	2010	2009	2010-2009	2010/2009(%)
I. Gastos de personal	183.304.537	186.048.007	-2.743.470	-1,47
II. Compras de bienes y servicios	39.398.331	41.213.756	-1.815.425	-4,40
III. Gastos financieros	786.932	515.911	271.021	52,53
IV. Transferencias corrientes	2.892.466	1.750.367	1.142.099	65,25
O. CORRIENTES	226.382.266	229.528.041	-3.145.775	-1,37
VI. Inversiones reales	68.234.316	75.336.085	-7.101.769	-9,43
O. DE CAPITAL	68.234.316	75.336.085	-7.101.769	-9,43
O. NO FINANCIERAS	294.616.582	304.864.126	-10.247.544	-3,36
VIII. Activos Financieros	60.000	0	60.000	
IX. Pasivos financieros	3.746.230	90.999	3.655.231	4016,78
O.FINANCIERAS	3.806.230	90.999	3.715.231	4082,72
Total	298.422.812	304.955.125	-6.532.313	-2,14

I.3. OPERACIONES DE EJERCICIOS CERRADOS

Los derechos pendientes de cobro de ejercicios anteriores ascendían el 1 de enero de 2010 a 30.205.629 euros, de los que se han anulado 1.270.381 euros. A lo largo de 2010, se han cobrado 21.866.176 euros, quedando pendientes de cobro 7.069.072 euros.

Las obligaciones pendientes de pago del ejercicio de 2009 suponían 20.454.692 euros, que fueron pagados en su totalidad en 2010.

I.4. REMANENTE DE TESORERÍA ACUMULADO A 31-12-2010

El remanente de tesorería del ejercicio se obtiene, siguiendo la metodología descrita en el cuadro 10, deduciendo al saldo presupuestario del ejercicio las anulaciones de los derechos de presupuestos cerrados y las devoluciones de ingresos de 2010, que se abonarán en 2011, así como las abonadas en 2010 que correspondían a 2009. El resultado es un remanente negativo, por importe de 1.290.553 euros.

El remanente de tesorería acumulado a 31-12-2010 se obtiene sumando el remanente de tesorería del ejercicio anterior y el del ejercicio 2010 lo que genera una cantidad de 9.783.957 euros.

Cuadro 10. Remanente de Tesorería de la UZ. Año 2010 (euros)

Total derechos reconocidos netos	298.978.346
Total obligaciones reconocidas netas	298.422.812
SALDO PRESUPUESTARIO 2010	555.534
- Devoluciones de ingreso 2009, que se abonaron en 2010	341.650
- Anulación derechos presupuestos cerrados	-1.270.381
- Devoluciones de ingreso de 2010, que se abonarán en 2011	-50
- Modificaciones saldos acreedores extrapresupuestarios	-917.306,42
REMANENTE DE TESORERÍA DEL EJERCICIO	-1.290.553
+ Remanente acumulado a 31-12-2009	11.074.510
REMANENTE DE TESORERÍA A 31-12-2010	9.783.957

El remanente de tesorería puede obtenerse también hallando la diferencia entre los derechos pendientes de cobro y las obligaciones pendientes de pago, sean del ejercicio corriente o de ejercicios cerrados, y sumando al resultado la tesorería existente a 31 de diciembre.

Mediante este procedimiento, el remanente se calcularía de la siguiente forma:

REMANENTE DE TESORERÍA 2010

1. DERECHOS PENDIENTES DE COBRO	30.118.259,38
- Del presupuesto corriente	14.294.054,44
- De presupuestos cerrados	7.069.071,44
- De operaciones no presupuestarias	8.755.133,50
2. OBLIGACIONES PENDIENTES DE PAGO	24.605.992,59
- Del presupuesto corriente	16.121.166,62
- De presupuestos cerrados	0
- De operaciones no presupuestarias	8.484.825,97
<u>3. FONDOS LÍQUIDOS</u>	<u>4.271.689,82</u>
REMANENTE DE TESORERÍA TOTAL (1-2+3)=	9.783.956,61

En el cuadro 11 se presenta la evolución del remanente de tesorería entre 2006 y 2010, pudiendo observarse que los remanentes de tesorería han sido negativos en los años 2006 y

2008 y, en consecuencia, se acusó un descenso considerable en los remanentes acumulados. En 2009 el remanente fue positivo debido a un anticipo de 9 millones de euros del Ministerio de Ciencia e Innovación, en concepto de anticipo a interés 0%, por las Ayudas concedidas a la Universidad de Zaragoza para proyectos de equipamiento científico-tecnológico cofinanciados con el Fondo Europeo de Desarrollo Regional (FEDER), lo que supuso un incremento importante en el remanente acumulado a 31 de diciembre de 2010, si bien una gran parte del anticipo fue justificada y amortizada en 2010.

Cuadro 11. Evolución de los remanentes de tesorería, 2006-2010 (miles de euros)

Concepto	2006	2007	2008	2009	2010
Remanentes de Tesorería Acumulados ej. anterior	11.436	6.945	7.292	5.408	11.074
Remanente de Tesorería del ejercicio	-4.491	347	-1.884	5.666	-1.290
Total Remanente Tesorería Acumulado ejercicio	6.945	7.292	5.408	11.074	9.784

II. OPERACIONES EXTRA-PRESUPUESTARIAS

MEMORIA ECONÓMICA 2010 UNIVERSIDAD DE ZARAGOZA

Las operaciones extrapresupuestarias incluyen pagos e ingresos realizados por la Universidad de Zaragoza pero que no corresponde aplicar al Presupuesto. Se realizan pagos que posteriormente se recuperan, y de ahí surgen los **deudores extra-presupuestarios**, y se obtienen ingresos que posteriormente hay que abonar a otros entes y de los que surgen los **acreedores extra-presupuestarios**.

II.1. DEUDORES EXTRA-PRESUPUESTARIOS

En el cuadro 12 se recogen las partidas de deudores extra-presupuestarios del ejercicio 2010. Dentro de este grupo hay que destacar, por su importe, los siguientes conceptos:

- Concepto 310010: “Hacienda pública deudora por IVA”, se refiere a la liquidación realizada ante la Hacienda pública por el impuesto sobre el valor añadido. Asciede a 5.315.108 euros.
- Concepto 310012: “Deudores por IVA repercutido”, referido al IVA de las facturas emitidas por la Universidad de Zaragoza, que se han liquidado a la Hacienda Pública (puesto que la liquidación procede realizarla en el mes en que se emite la factura) y que están pendientes de cobro a 31-12-2010. Supone 1.093.059 euros.
- Concepto 310014: “Anticipos y préstamos concedidos”. Recoge esta cuenta las cantidades anticipadas a Unidades de Planificación para atender sus gastos descentralizados pendientes de justificar, ascendiendo el total a 2.009.723 euros.
- Concepto 310021: “Anticipo prestaciones sociales”. Se incluyen las cantidades anticipadas al personal de la Universidad, que se recuperan posteriormente de las nóminas mensuales. Asciede a 53.282 euros.
- Concepto 310044: “Inversiones financieras temporales”. Concepto extra-presupuestario que recoge los valores a corto plazo de la Universidad de Zaragoza y que supone 231.004 euros.

**Cuadro 12. Deudores extra-presupuestarios, 2009 y 2010
(euros)**

CUENTA	DENOMINACIÓN	2009	2010
310002	Anuncios a cargo adjudicatario	13.887	21
310003	Fianzas constituidas a corto y largo plazo	33.265	33.265
310005	Pagos duplicados o excesivos	64.324	28.467
310010	Hacienda Pública deudora por IVA	3.990.549	5.315.108
310012	Deudores por IVA repercutido	923.733	1.093.059
310014	Anticipos y préstamos concedidos	1.992.868	2.009.723
310021	Anticipo Prestaciones Sociales	59.904	53.282
310.034	Deudas pendientes de regularización	2.656	0
310044	Inversiones financieras temporales	259.649	231.004
TOTAL		7.340.835	8.763.929

II.2. ACREEDORES EXTRA-PRESUPUESTARIOS

La información de los acreedores extra-presupuestarios se contiene en el cuadro 13. En 2010, hay que destacar los siguientes conceptos:

- Concepto 320001: “I.R.P.F.”, corresponde a los importes que la Universidad ha retenido por pagos a personal en los meses de noviembre -debido a la solicitud de aplazamiento realizada a la Agencia Tributaria-, y diciembre de 2010 –cuyo plazo de liquidación finaliza en enero de 2011- y, por lo tanto, están pendientes de liquidar a la Hacienda Pública a 31 de diciembre de 2010. Ascenden a 7.471.591 euros.
- Concepto 320005: “Cuota Trabajador Seguridad Social”. Recoge los descuentos a trabajadores en este concepto y ascienden a 468.486 euros.
- Concepto 320052: “Depósitos Varios”. Ascenden a 359.232 euros.
- Concepto 323001: “Pagos en formalización”. Supone una cantidad negativa de 917.306 euros, que corresponde a un ajuste realizado por el pago del IVA relativo a una compensación de deuda efectuada entre la Universidad de Zaragoza y la empresa Dragados, que quedó pendiente de regularizar a 31 de diciembre de 2010, por lo que su regularización se hará efectiva en el ejercicio 2011.

**Cuadro 13. Acreedores extra-presupuestarios, 2009 y 2010
(euros)**

CUENTA	DENOMINACIÓN	2009	2010
320001	I.R.P.F.	7.506.708	7.471.591
320004	Derechos pasivos	0	0
320005	Cuota obrera Seguridad Social	456.325	468.486
320006	Retenciones judiciales	0	979
320008	MUFACE	0	0

320051	Seguro escolar	27.241	0
320052	Depósitos varios	492.961	359.232
320264	Fondo de solidaridad	42.906	53.975
320377	Fondo de pensiones empleados	0	200
323001	Pagos en formalización	0	-917.306
391001	Hacienda Pública, IVA repercutido	55.757	76.785
TOTAL		8.581.898	7.513.942

III. SITUACIÓN ECONÓMICO-PATRIMONIAL DEL EJERCICIO

MEMORIA ECONÓMICA 2010 UNIVERSIDAD DE ZARAGOZA

III.1. RESULTADO ECONÓMICO-PATRIMONIAL Y RESULTADO PRESUPUESTARIO DEL EJERCICIO

El **resultado económico-patrimonial** de un ejercicio se determina por diferencia entre los ingresos y los gastos del mismo período. La Cuenta de Resultados de la UZ a 31 de diciembre de 2010 está formada por las partidas que se recogen en el cuadro 14.

Cuadro 14. Cuenta de resultados de la Universidad de Zaragoza a 31-12-2010 (euros)

Concepto	DEBE		Concepto	HABER	
		Importe			Importe
Gastos de Personal		202.033.328	Ingresos de Gest. Ordinaria		52.118.899
Prestaciones sociales		479.687			
Trabajos, Sum. y Serv. Ext.		64.169.603	Rentas de la Prop. y la Emp.		608.384
Transferencias Corrientes		2.892.466	Transf. Corr. y de Capital		232.196.845
Dotac. Ejercicio Amortiz.		12.874.718	Reintegros		126.265
Gastos Financieros y asimilables		786.932	Beneficios procedentes del inmovilizado		326.427
Variación de Existencias		28.083	Variación de existencias		0
Anulación derechos ejercicios cerrados		1.270.381			
Pérdidas y gastos extraordinarios		57.991			
Resultado		783.631			
Total		285.376.820	Total		285.376.820

El resultado del ejercicio asciende a 783.631 euros y se obtiene por diferencia entre el resultado corriente (2.112.003 euros) y los resultados extraordinarios (-1.328.372).

El **resultado corriente del ejercicio** se obtiene por diferencia entre los ingresos y gastos del año. Los ingresos han ascendido a 285.376.820 euros, frente a 283.264.817 euros de gastos, lo cual produce un resultado corriente de 2.112.003 euros.

Los **resultados extraordinarios** ascienden en el ejercicio 2010 a -1.328.372 euros, cantidad que corresponde a la anulación de derechos de ejercicios cerrados (1.270.381 euros), añadiendo las altas, bajas y ajustes de inmovilizado, que ascienden a (57.991) euros.

En el cuadro 15 se muestra el desglose de los resultados corrientes del ejercicio.

Cuadro 15. Resultados corrientes del ejercicio 2010 (en euros)

VENTAS Y TASAS		52.118.899
	PRECIOS PÚBLICOS	43.311.014
	PRESTACIÓN DE SERVICIOS	7.852.324

	OTROS INGRESOS	955.561	
INTERESES			13.050
OTRAS RENTAS			595.334
SUBVENCIONES			232.196.845
	DEL ESTADO	17.141.313	
	DE ORGAN. AUTÓN. Y OTROS ORG.	2.487.225	
	DE LA SEGURIDAD SOCIAL	0	
	DE CC.AA.	175.113.984	
	DE CORPORACIONES LOCALES	337.810	
	DE EMPRESAS PRIVADAS	26.459.290	
	DE FAMILIAS E INSTITUCIONES	3.070.595	
	DEL EXTERIOR	7.586.628	
REINTEGROS			126.265
BENEFICIOS DEL INMOVILIZADO			326.427
TOTAL INGRESOS			285.376.820
GASTOS PERSONAL			202.513.015
	FUNCIONARIOS	118.734.357	
	LABORAL	25.104.078	
	OTRO PERSONAL	3.554.442	
	PRODUCTIVIDAD	15.758.938	
	OTRAS REMUNERACIONES	18829.422	
	SEGURIDAD SOCIAL	18.924.638	
	GRATIFICACIONES	1.127.453	
	PRESTACIONES SOCIALES	479.687	
TRABAJOS, SUMINISTROS Y SERVICIOS EXTERIORES			64.169.603
	1 ARRENDAMIENTOS	326.202	
	2 REPARAC. Y CONSERVACIÓN	5.661.223	
	3 ELECTRICIDAD Y AGUA	4.609.018	
	4 COMBUSTIBLES	1.347.751	
	5 OTROS SUMINISTROS	1.046.849	
	6 COMUNICACIONES	1.365.172	
	7 LIMPIEZA	6.785.681	
	8 SEGURIDAD	2.046.796	
	9 DIETAS	6.691.722	
	10 PRIMAS DE SEGUROS	117.685	
	11 TRANSPORTES	341.919	
	12 MATERIAL DE OFICINA	1.211.394	
	13 GASTOS DIVERSOS	763.454	
	14 OTROS SERVICIOS	9.838.836	
	15. FONDOS BIBLIOGRÁFICOS	3.586.781	
	16 GASTOS DE INVESTIGACIÓN	18.429.120	
TRANSFERENCIAS CORRIENTES			2.892.466
INTERESES DE PRÉSTAMOS Y DEMORA			786.932
VARIACIÓN DE EXISTENCIAS			28.083
AMORTIZACIONES			12.874.718
TOTAL GASTOS			283.264.817

Resulta conveniente, para concluir, relacionar el resultado económico-patrimonial de la Universidad y su resultado presupuestario. En el cuadro 16 puede observarse la conciliación del resultado financiero y del resultado presupuestario de la Universidad de Zaragoza en el ejercicio 2010.

**Cuadro 16. Conciliación de los resultados presupuestario y financiero.
Ejercicio 2010**

INGRESOS	
Derechos Reconocidos	298.978.346,11
Pasivos financieros	-12.580.166,46
Ingresos anticipados ejercicio 2009	19.488.734,15
Ingresos anticipados ejercicio 2010	-21.052.149,88
Beneficios del inmovilizado material	326.426,70
Fianzas recibidas	-125.971,00
Devoluciones de ingresos que serán abonadas en 2011	-50
Devoluciones de ingresos de 2009, abonadas en 2010	341.650,07
Total Ingresos Cuenta de Resultados	285.376.819,69
GASTOS	
Obligaciones Reconocidas	298.422.812,16
Pasivos financieros	-3.640.854,05
Anulación derechos ejercicios cerrados	1.270.380,85
Baja bienes muebles	1.204.941,84
Amortización bajas	-1.146.951,24
Alta Inventariable bienes inmuebles	-10.705.103,14
Alta inventariable bienes muebles	-13.790.464,67
Alta inventariable aplicaciones informáticas	-107.140,33
Alta elementos de transporte	-30.913,00
Amortizaciones bienes inmuebles	3.507.906,37
Amortizaciones bienes muebles	9.267.935,15
Amortización elementos de transporte	53.678,34
Amortización aplicaciones informáticas	45.198,38
Variación de Existencias	28.082,70
Exceso provisión de riesgos	379.055,43
Oblig. Reconocidas Fianzas 941	-105.375,87
Oblig. Reconocidas activos 850	-60.000,00
TOTAL GASTOS CTA RESULTADOS	284.593.188,92
RESULTADO ECONÓMICO PATRIMONIAL	783.630,77

III.2. BALANCE DE SITUACIÓN A 31/12/2010

El balance de situación expresa la situación patrimonial de la Universidad a 31 de diciembre de 2010. En dicho balance, recogido en el cuadro 17, figuran los activos escalonados en función de su grado de conversión a liquidez y los pasivos, atendiendo a su grado de exigibilidad, estructurándose a tal efecto según lo señalado por el Plan General de Contabilidad Pública.

Cuadro 17. Balance de situación de la UZ a 31 de diciembre de 2009 y 2010 (euros)

Concepto	ACTIVO		Concepto	PASIVO	
	2010	2009		2010	2009
Activo Fijo	400.021.221	396.731.106	Fondos propios	369.114.557	377.100.067
Inmovilizado Inmaterial	1.027.139	916.176	Patrimonio	368.330.926	365.497.151
Amort. Acumul. Inmov. Inmat.	-896.897	-851.699	Resultado del Ejercicio	783.631	11.602.916
Inmovilizado Material	534.772.724	521.936.846	Provisiones Riesgos y Gastos	1.919.743	1.540.688
Amort. Acumul. Inmov. Material	-134.992.540	-125.321.013	Exigible a largo plazo	18.636.035	9.676.127
Fianzas y valores a largo plazo	110.792	50.796	Fianzas y Depósitos Recib.	340.599	320.004
			Otras deudas a largo plazo	18.295.436	9.356.124
Activo Circulante	35.307.256	40.506.449	Exigible a Corto Plazo	45.658.142	48.920.673
Deudores Derechos Reconoc.	21.363.126	30.205.629	Acreeedor Obligac.Reconoc.	16.121.167	20.796.462
Otros Deudores No Presup.	3.184.551	3.057.372	Entidades Públicas Acreeed.	8.016.862	8.046.032
Entidades Publicas Deudoras	5.315.108	3.990.549	Otros Acreeedores No Pres.	414.385	535.867
Fianzas a Corto Plazo	24.470	24.469	Fianzas y Depósitos Recibid.	53.578	53.578
Invers Financ. Tempor	231.005	259.649	Ajustes Por Periodificación	21.052.150	19.488.734
Tesorería	5.188.996	2.968.781			
Total Activo	435.328.477	437.237.555	Total Pasivo	435.328.477	437.237.555

A continuación se analizan las partidas que, por su cuantía, resultan más importantes.

El **inmovilizado material** está constituido por los bienes tangibles, muebles e inmuebles, que sean propiedad de la Universidad o se hallen adscritos a la misma. Se incluyen en este apartado edificios, terrenos, maquinaria, mobiliario, equipos para procesos de información, etc.

La cuenta de **deudores por derechos reconocidos** recoge los saldos presupuestarios pendientes de cobro del ejercicio de 2010 más los derechos pendientes de cobro del ejercicio anterior, ascendiendo el total de la cantidad pendiente a 21.363.126 euros.

La cuenta de **acreedores por obligaciones reconocidas** asciende a 16.121.167 euros y responde a las obligaciones pendientes de pago que a 31 de diciembre de 2010 figuran en el estado de liquidación del presupuesto de gastos. Todas ellas corresponden al año 2010 (debido a que los pagos se hacían efectivos a 60 días desde las fechas de las facturas), no quedando obligaciones pendientes de pago de ejercicios anteriores.

Las **Entidades Públicas acreedoras** recogen las deudas que la Universidad de Zaragoza tiene con Instituciones Públicas, correspondiendo fundamentalmente a los débitos por retenciones del impuesto sobre la Renta de las Personas Físicas de noviembre y diciembre de

2010, así como a las cuotas a favor de la Tesorería Territorial de la Seguridad Social del mes de diciembre de 2010 cuyo plazo de pago finaliza en el mes de enero del año 2011.

El **patrimonio neto** representa la diferencia entre el Activo real y el Pasivo exigible. Se obtiene por la diferencia entre las partidas del activo y pasivo del balance, ascendiendo a 31 de diciembre de 2010 a 369.114.557 euros frente a 377.100.067 euros del año anterior. El motivo de que disminuya el patrimonio respecto al año anterior se debe a que se ha registrado la cesión de las instalaciones del Laboratorio Subterráneo de Canfranc, a favor del Consorcio para el equipamiento y explotación del Laboratorio, así como a la actualización en el inventario contable de la situación patrimonial de algunos edificios.

IV. SITUACIÓN DE LA TESORERÍA

MEMORIA ECONÓMICA 2010 UNIVERSIDAD DE ZARAGOZA

IV.1. FLUJO DE TESORERÍA

Las disponibilidades financieras de la Universidad, en un momento dado, reflejan las posibilidades de la misma para hacer frente a las obligaciones de pago que vencen y han de ser satisfechas.

En el movimiento de fondos producido durante el ejercicio hay que incluir todos los cobros y pagos presupuestarios y extra-presupuestarios de 2010, así como los pendientes de los ejercicios 2009 y anteriores.

Los movimientos de fondos del año 2010 se detallan en el cuadro 18. Debe destacarse que, de las obligaciones pendientes en el ejercicio anterior, se han pagado 14.451.282 euros, no quedando ninguna cantidad pendiente de pago. Respecto a los derechos de ejercicios anteriores, se han cobrado 21.866.176 euros y quedan pendientes de cobro 7.069.071 euros.

Cuadro 18. Estado de la tesorería en 2010 (euros)

CONCEPTO	IMPORTES
Saldo inicial de tesorería a 1-1-10	2.968.781,44
COBROS	812.817.205,19
• del presupuesto corriente	287.655.418,72
• de presupuestos cerrados	21.866.176,44
• de operaciones no presupuestarias:	503.295.610,03
PAGOS	811.514.296,81
• del presupuesto corriente	285.272.942,59
• de presupuestos cerrados	20.454.692,32
• de operaciones no presupuestarias:	505.786.661,90
Flujo neto de tesorería	2.220.214,80
Saldo final de tesorería a 31-12-10	4.271.689,82

Los saldos de tesorería a 31-12-2010 se encontraban en:

Banco de España	65.959,59
Cajalón	69.310,27
Barclays Bank	1.053,07
Banco Santander	2.614.952,66

CAI	447.811,41
Ibercaja	947.177,15
Caja Rural de Teruel	7.122,02
Bancaja	18.015,38
La Caixa	6.718,19
Multicaja	58.406,61
Banco Bilbao Vizcaya Argentaria	35.163,47
TOTAL	4.271.689,82

En el gráfico 1 se pueden apreciar los saldos medios existentes en cuentas bancarias de la Universidad de Zaragoza a lo largo de los años 2.009 y 2.010, partiendo de los saldos al inicio de cada semana, calculándose la media mensual y disminuyendo el crédito medio mensual que se ha utilizado en ambos.

Se observa cómo la tesorería se mantiene en el primer cuatrimestre del año en una línea positiva, para deteriorarse progresivamente, alcanzando su mínimo en los meses de junio a septiembre, como consecuencia de los pagos de nómina y proveedores y por carecer de ingresos significativos de tasas académicas y de la Comunidad Autónoma, que no se recaudaron en su totalidad hasta el mes de diciembre.

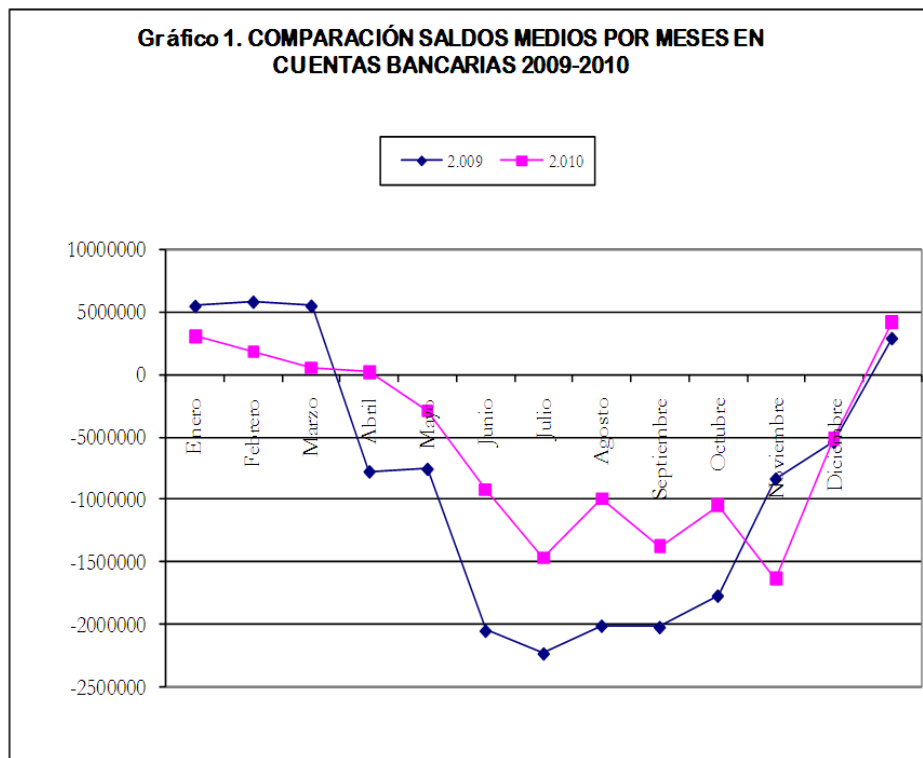

IV.2. DISPOSICIÓN DEL PRÉSTAMO DE TESORERÍA

Las dificultades de tesorería que se producen en determinados meses del año necesitan ser previstas para hacer frente a tal contingencia, por lo que la Universidad de Zaragoza mantuvo en 2010 suscritas seis pólizas de crédito a corto plazo con entidades financieras.

Esta dificultad se presentó ya en el mes de enero y posteriormente la necesidad fue la que aparece en el cuadro 19. El coste financiero ha sido de 473.618 euros, cifra inferior en un 5,8% a la del año anterior, 502.725 euros, debido a que la utilización ha sido menor que en 2009, si bien a partir del mes de julio se concertaron dos operaciones de endeudamiento a largo plazo por importe total de 10 millones de euros.

Cuadro 19. Utilización de crédito en 2010

FECHA	CONCEPTO	DEVOLUCIÓN	PETICIÓN	SALDO
11/01/2010	CREDITO		2.120.000,00	-2.120.000,00
26/01/2010	CREDITO		3.500.000,00	-5.620.000,00
27/01/2010	CREDITO		1.500.000,00	-7.120.000,00
03/02/2010	DEVOLUCION CREDITO	1.000.000,00		-6.120.000,00
11/02/2010	CREDITO		1.000.000,00	-7.120.000,00
18/02/2010	CREDITO		1.200.000,00	-8.320.000,00
02/03/2010	DEVOLUCION CREDITO	1.000.000,00		-7.320.000,00
29/04/2010	CREDITO		2.200.000,00	-9.520.000,00
04/05/2010	DEVOLUCION CREDITO	2.000.000,00		-7.520.000,00
18/05/2010	CREDITO		2.000.000,00	-9.520.000,00
27/05/2010	CREDITO		8.500.000,00	-18.020.000,00
01/06/2010	DEV. CREDITO	2.200.000,00		-15.820.000,00
02/06/2010	DEVOLUCION CREDITO	800.000,00		-15.020.000,00
10/06/2010	DEV. CREDITO	4.000.000,00		-11.020.000,00
17/06/2010	CREDITO		500.000,00	-11.520.000,00
20/06/2010	CREDITO		1.380.000,00	-12.900.000,00
28/06/2010	CREDITO		6.700.000,00	-19.600.000,00
05/07/2010	CREDITO		1.800.000,00	-21.400.000,00
15/07/2010	DEVOLUCION CREDITO	2.400.000,00		-19.000.000,00
20/07/2010	CREDITO		200.000,00	-19.200.000,00
30/07/2010	CREDITO		2.200.000,00	-21.400.000,00
31/08/2010	DEV. CREDITO	200.000,00		-21.200.000,00
15/09/2010	CREDITO		2.000.000,00	-23.200.000,00
24/09/2010	CREDITO		400.000,00	-23.600.000,00
05/10/2010	DEV. CREDITO	400.000,00		-23.200.000,00
06/10/2010	DEV. CREDITO	1.000.000,00		-22.200.000,00
15/10/2010	CREDITO		1.000.000,00	-23.200.000,00
18/10/2010	CREDITO		2.200.000,00	-25.400.000,00
21/10/2010	DEV. CREDITO	2.000.000,00		-23.400.000,00
22/10/2010	DEV. CREDITO	3.200.000,00		-20.200.000,00

FECHA	CONCEPTO	DEVOLUCIÓN	PETICIÓN	SALDO
08/11/2010	DEV. CREDITO	2.400.000,00		-17.800.000,00
24/11/2010	CREDITO		500.000,00	-18.300.000,00
29/11/2010	CREDITO		5.000.000,00	-23.300.000,00
02/12/2010	DEV. CREDITO	5.000.000,00		-18.300.000,00
16/12/2010	DEVOLUCION CREDITO	3.000.000,00		-15.300.000,00
22/12/2010	DEVOLUCION CREDITO	3.100.000,00		-12.200.000,00
23/12/2010	DEV. CREDITO	2.200.000,00		-10.000.000,00
29/12/2010	DEVOLUCION CREDITO	10.000.000,00		0,00

IV.2. ENDEUDAMIENTO A LARGO PLAZO

En el año 2010, debido a la drástica reducción de la financiación para inversiones que llevó a cabo la Comunidad Autónoma y que supuso una minoración de 14,4 millones de euros, la Universidad de Zaragoza se ha visto obligada a solicitar financiación a las entidades financieras para continuar las actuaciones en curso que eran imprescindibles y estaban comprometidas con los adjudicatarios, como las obras del nuevo edificio de la Facultad de Educación y la finalización de la construcción y adquisición del equipamiento del Colegio Mayor Universitario “Pablo Serrano”, de Teruel, entre otras.

En el presupuesto de 2010 figuraba una previsión de endeudamiento de 15 millones de euros, aunque finalmente la operación que autorizó el Gobierno de Aragón ascendió a 10 millones de euros, que se formalizó con dos entidades en el mes de julio de 2010, con un primer tramo de carencia hasta el 31 de diciembre de 2010 y un segundo tramo de amortización con una duración de quince años, que se iniciará en 2011 y del cual se informará a la Comunidad Universitaria en las correspondientes Memorias Económicas.

V. INDICADORES

MEMORIA ECONÓMICA 2010 UNIVERSIDAD DE ZARAGOZA

Para completar la información presentada en la Memoria, en esta sección se presenta un conjunto de indicadores de la situación presupuestaria, financiera y patrimonial de la UZ en el ejercicio 2010.

V.1. INDICADORES PRESUPUESTARIOS Y FINANCIEROS

V.1.1. Indicador de resultados

El indicador de resultados refleja el porcentaje de ingresos ordinarios que no se ha destinado a financiar gasto ordinario, lo que da lugar al resultado corriente del ejercicio, que ha sido positivo en los últimos cinco años, reflejando el ahorro corriente que va a financiar gastos de inversión.

Cuadro 20. Indicador de resultados, 2006-2010
(millones de euros)

	2006	2007	2008	2009	2010
Ingresos ordinarios	233,13	262,85	293,58	301,57	285,37
Gastos ordinarios	225,32	242,92	272,74	283,50	283,26
Resultado corriente	7,81	19,94	20,84	18,07	2,11
Indicador	3,4%	7,6%	7,1%	6,0%	1,0%

V.1.2. Indicadores de cumplimiento

Los cuadros 21 y 22 muestran, respectivamente, el grado de cumplimiento de los cobros y los pagos. El comportamiento de los cobros ha mejorado de manera significativa respecto al ejercicio anterior, mientras que ha empeorado el comportamiento de los pagos. En cuanto a la diferencia porcentual entre cobros y pagos, representa 0,6 puntos porcentuales.

Cuadro 21. Grado de cumplimiento de los cobros, 2006-2010
(millones de euros)

	2006	2007	2008	2009	2010
Derechos cobrados	212,21	246,38	281,08	289,32	284,68
Derechos reconocidos netos	233,25	262,49	293,74	312,28	298,98
Indicador	90,98%	93,86%	95,69%	92,65%	95,22%

**Cuadro 22. Grado de cumplimiento de los pagos, 2006-2010
(millones de euros)**

	2006	2007	2008	2009	2010
Obligaciones pagadas	221,44	246,88	280,16	284,50	282,31
Obligaciones reconocidas netas	237,18	261,58	294,62	304,95	298,42
Indicador	93,36%	94,38%	95,09%	93,29%	94,60%

V.1.3. Indicadores financieros

El indicador de carga financiera referida a los intereses nos informa del porcentaje de ingresos corrientes destinado al pago de intereses bancarios. Como muestra el cuadro 23, este índice no es muy significativo en la Universidad de Zaragoza, ya que supone el porcentaje del 0,2% de los ingresos, a pesar de experimentar un notable incremento en los últimos años.

**Cuadro 23. Índice de cargas financieras por intereses, 2006-2010
(millones de euros)**

	2006	2007	2008	2009	2010
Intereses	0,240	0,385	0,650	0,503	0,474
Ingresos corrientes liquidados	183,69	197,96	217,00	221,96	226,40
Indicador	0,13%	0,19%	0,30%	0,23%	0,21%

El índice de tesorería indica el déficit o superávit de tesorería del ejercicio y refleja las tensiones existentes y comentadas con anterioridad. Como se aprecia en el cuadro 24, en el año 2010 el flujo neto de tesorería fue positivo, ya que el saldo inicial era de 2,9 millones de euros, mientras que el saldo final ascendió a 4,3 millones de euros, superando las cantidades cobradas a las pagadas.

Cuadro 24. Índice de tesorería, 2006-2010 (millones de euros)

	2006	2007	2008	2009	2010
Cobros	842,74	1.032,87	767,82	838,46	812,82
Pagos	841,88	1.033,46	766,33	840,98	811,51
Diferencias	0,86	-0,59	1,49	-2,52	1,31
Indicador	0,10%	-0,06%	0,19%	-0,30%	0,16%

V.2. INDICADORES PATRIMONIALES

V.2.1. Ratios de liquidez

El término liquidez alude a la capacidad de los bienes para convertirse en dinero, sin pérdida de valor patrimonial.

La masa Activo Circulante es, en principio, la más líquida. Bastante menor es la liquidez del inmovilizado. Incluso, en alguno de sus componentes, puede afirmarse que la liquidez es nula.

Con la *ratio* de **liquidez general** se intenta apreciar la capacidad del Organismo para afrontar sus obligaciones y deudas con plazo inferior a un año.

Cuadro 25. Ratio de liquidez general, 2006-2010
(miles de euros)

	2006	2007	2008	2009	2010
Activo Circulante (1)	32.266	29.736	29.349	40.506	35.307
Pasivo Circulante (2)	43.454	40.207	41.809	48.921	45.658
Liquidez: (1)/(2)	0,74	0,74	0,70	0,83	0,77

Como se observa en el cuadro 25, en ninguno de los años analizados se alcanza la unidad, habiendo disminuido en 2010 la liquidez respecto al año anterior.

La **liquidez inmediata** o tesorería se refleja en el cuadro 26. , siendo peor que la liquidez general, debido a que en este caso se mide la relación del disponible respecto al exigible; es decir, no se tienen en cuenta los derechos a cobrar del Organismo.

Cuadro 26. Ratio de liquidez inmediata, 2006-2010
(miles de euros)

	2006	2007	2008	2009	2010
Disponible (1)	4.588	3.999	5.487	2.969	5.189
Exigible (2)	24.611	21.658	23.213	29.432	24.606
Liquidez inmediata: (1)/(2)	0,19	0,18	0,24	0,10	0,21

La *ratio* se sitúa en el año 2010 por debajo del valor de 0,50, que se considera normal. Es decir, con el disponible se puede hacer frente al 21% de las deudas a corto plazo, lo que justifica la necesidad de disponer de las cuentas de crédito al sufrir tensiones de tesorería, como se ha expuesto con anterioridad.

V.2.2. Ratio de solvencia

El cuadro 27 muestra la *ratio* de solvencia o de distancia a la quiebra. Debe suceder que el Activo real sea mayor que los fondos ajenos totales, es decir, que el Organismo tenga recursos suficientes para afrontar la totalidad de sus deudas. Se comparan las deudas totales del Organismo y los recursos, también totales, con los que podrían atenderse aquéllas. Dichos recursos podrían medirse desde diferentes ópticas; así, podría utilizarse el valor de realización de cada elemento por

separado o el valor substancial, entre otros. Sin embargo, lo normal es considerar los activos por su valor contable.

En el año 2010 el indicador de solvencia ha empeorado respecto a 2009, disminuyendo en 0,7 puntos porcentuales, al considerar entre las deudas a largo plazo de la Universidad los anticipos recibido de Fondos FEDER y del MICIN y el endeudamiento a largo plazo con entidades financieras.

**Cuadro 27. Ratio de solvencia, 2006-2010
(miles de euros)**

	2006	2007	2008	2009	2010
Activo real(1)	369.833	385.993	407.604	435.697	433.409
Fondos ajenos totales(2)	43.631	40.459	42.107	58.597	64.294
Solvencia: (1)/(2)	8,48	9,54	9,68	7,44	6,74

V.2.3. Ratios de cobertura

El cuadro 28 muestra la tasa de **cobertura del inmovilizado con fondos propios**. Se trata de ver la adecuación entre las fuentes de financiación y su inversión. Mide los fondos propios con respecto a su materialización en activos inmovilizados.

**Cuadro 28. Tasa de cobertura del inmovilizado con fondos propios,
2006-2010 (miles de euros)**

	2006	2007	2008	2009	2010
Inmovilizado neto (1)	338.966	357.777	380.431	396.731	400.021
Fondos propios(2)	326.202	345.534	365.497	377.100	369.115
Cobertura: (2)/(1)	0,96	0,96	0,96	0,95	0,92

Lo normal es que esta *ratio* sea superior a la unidad. Comprobamos que en ninguno de los años examinados supera este valor y, por lo tanto, el activo inmovilizado no está totalmente cubierto por fondos propios.

ANEXO I. DETALLES DE LA LIQUIDACIÓN DEL PRESUPUESTO

Memoria Económica 2010 Universidad de Zaragoza

Cuadro A1. Resumen de la liquidación del estado de ingresos

Cuadro A2. Resumen de la liquidación del estado de gastos

Cuadro A3. Remanentes de crédito de 2009 incorporados en el ejercicio 2010

Cuadro A4. Derechos reconocidos en 2010

Cuadro A5. Obligaciones reconocidas en 2010

Cuadro A6. Ejecución del presupuesto de gastos por Unidades de Planificación

Cuadro A7. Comparación de los derechos reconocidos de 2009 y 2010

Cuadro A8. Comparación de las obligaciones reconocidas de 2009 y 2010

Cuadro A1. Resumen de la liquidación del estado de ingresos

ART. DENOMINACIÓN	PREVISIONES PRESUPUESTARIAS			DERECHOS INGRESOS		D. PENDIENTES DE COBRO A 31/12/2010	DIFERENCIAS PREVISIONES -D. REC.	GRADO DE EJECUCIÓN %
	INICIALES	MODIFICACIONES	DEFINITIVAS	REC. NETOS	LÍQUIDOS			
30 Derechos de examen				36.949	36.949		-36.949	
31 Precios públicos	42.169.990	1.847.783	44.017.773	39.299.585	36.823.318	2.476.267	4.718.187	89,28
32 Otros Ingresos de prestación de servicios	9.443.288	1.386.369	10.829.657	7.885.143	7.245.200	639.943	2.944.514	72,81
33 Venta de bienes	1.092.509	6.850	1.099.359	955.561	900.861	54.700	143.798	86,92
38 Reintegros de operaciones corrientes		124.978	124.978	126.265	114.265	12.000	-1.287	101,03
39 Otros ingresos	8.801.173	138.484	8.939.657	5.505.127	4.999.385	505.742	3.434.530	61,58
TOTAL CAPÍTULO III	61.506.960	3.504.464	65.011.424	53.808.630	50.119.978	3.688.652	11.202.794	82,77
40 De la Administración del Estado	3.829.962	595.756	4.425.718	8.002.801	7.266.498	736.303	-3.577.083	180,82
41 De Organismos Autónomos Administrativos	50.000	17.472	67.472	68.472	68.472		-1.000	101,48
45 De Comunidades Autónomas	155.559.943	1.006.563	156.566.506	158.753.159	157.879.809	873.350	-2.186.652	101,40
46 De Corporaciones Locales	164.854	182.731	347.585	309.010	275.355	33.655	38.575	88,90
47 De Empresas privadas	2.348.210	118.057	2.466.267	2.677.881	2.562.192	115.689	-211.614	108,58
48 De Familias e Instituciones sin fines de lucro	821.000	95.867	916.867	2.021.233	1.813.233	208.000	-1.104.367	220,45
49 Del exterior	1.336.183	23.702	1.359.885	155.719	155.719		1.204.166	11,45
TOTAL CAPÍTULO IV	164.110.152	2.040.149	166.150.301	171.988.275	170.021.278	1.966.997	-5.837.975	103,51
52 Intereses de depósitos	25.180	6	25.186	13.050	13.050		12.137	51,81
54 Renta de bienes inmuebles	15.879		15.879	15.685	15.685		194	98,78
55 Productos concesiones y aprovecham. espec.	372.974		372.974	573.067	462.549	110.518	-200.093	153,65
59 Otros ingresos patrimoniales				6.583	6.583		-6.583	
TOTAL CAPÍTULO V	414.033	6	414.039	608.384	497.866	110.518	-194.345	146,94
TOTAL OPERACIONES CORRIENTES	226.031.145	5.544.619	231.575.764	226.405.289	220.639.122	5.766.167	5.170.474	97,77
70 De la Administración del Estado	9.475.000	2.095.475	11.570.475	9.701.525	9.701.525		1.868.950	83,85
75 De Comunidades Autónomas	16.339.760	2.368.281	18.708.041	16.019.526	14.777.146	1.242.380	2.688.515	85,63
76 De Corporaciones Locales		28.800	28.800	28.800	18.000	10.800		100,00
77 De empresas privadas	11.800.000	7.271.558	19.071.558	23.781.058	18.811.377	4.969.682	-4.709.500	124,69
78 De familias e instituciones sin fines de lucro	185.000	2.745.101	2.930.101	2.905.101	2.745.101	160.000	25.000	99,15
79 Del exterior	7.795.000	3.832.528	11.627.528	7.430.909	7.387.250	43.659	4.196.619	63,91
TOTAL CAPÍTULO VII	45.594.760	18.341.743	63.936.503	59.866.919	53.440.399	6.426.521	4.069.584	93,63
TOTAL OPERAC. DE CAPITAL	45.594.760	18.341.743	63.936.503	59.866.919	53.440.399	6.426.521	4.069.584	93,63
87 Remanente de tesorería		11.074.510	11.074.510				11.074.510	
TOTAL CAPÍTULO VIII		11.074.510	11.074.510				11.074.510	
91 Préstamos recibidos del interior	15.000.000	478.800	15.478.800	12.580.166	10.478.800	2.101.366	2.898.634	81,27
94 Depósitos y fianzas recibidos	104.000	16.541	120.541	125.971	125.971		-5.430	104,50
TOTAL CAPÍTULO IX	15.104.000	495.341	15.599.341	12.706.137	10.604.771	2.101.366	2.893.204	81,45
TOTAL OPER. FINANCIERAS	15.104.000	11.569.851	26.673.851	12.706.137	10.604.771	2.101.366	13.967.713	47,64
TOTAL ESTADO DE INGRESOS	286.729.905	35.456.213	322.186.118	298.978.346	284.684.292	14.294.054	23.207.771	92,80

Cuadro A2. Resumen de la liquidación del estado de gastos

ART.	DENOMINACIÓN	CREDITOS PRESUPUESTARIOS			OBLIGACIONES NETAS	PAGOS LÍQUIDOS	OBLIGACIONES PENDIENTES PAGO A 31/12/2010	REMANENTE	GRADO DE EJECUCIÓN%
		INICIALES	MODIFICACIONES DE CRÉDITO	DEFINITIVOS					
12	Funcionarios	135.841.197	3.313.606	139.154.803	118.458.049	118.458.049		20.696.755	85,13
13	Laborales	2.283.318		2.283.318	24.879.566	24.879.566		-22.596.248	1.089,62
14	Otro Personal	22.138.139		22.138.139	3.575.848	3.575.848		18.562.291	16,15
15	Incentivos al Rendimiento	4.247.345		4.247.345	16.986.750	16.986.750		-12.739.405	399,94
16	Cuotas, prestaciones y gastos sociales	17.621.713		17.621.713	19.404.325	17.845.631	1.558.695	-1.782.612	110,12
TOTAL CAPÍTULO I		182.131.712	3.313.606	185.445.318	183.304.537	181.745.843	1.558.695	2.140.781	98,85
20	Arrendamientos	122.061	-30.897	91.164	195.151	164.902	30.249	-103.986	214,06
21	Reparaciones, mantenimiento y conservación	4.271.723	-21.594	4.250.129	3.936.478	2.562.339	1.374.139	313.651	92,62
22	Material, suministros y otros	37.497.791	4.277.528	41.775.319	33.370.455	27.178.000	6.192.455	8.404.865	79,88
23	Indemnizaciones por razón del servicio	649.776	-108.545	541.231	1.896.247	1.789.333	106.915	-1.355.016	350,36
TOTAL CAPÍTULO II		42.541.351	4.116.493	46.657.844	39.398.331	31.694.574	7.703.757	7.259.512	84,44
31	De préstamos del interior	905.000	-200.000	705.000	473.618	473.618		231.382	67,18
34	De De. Fianzas y Otros				12.593	12.593		-12.593	
35	Intereses de demora y otros gastos financieros		82.328	82.328	300.721	30.140	270.581	-218.393	365,27
TOTAL CAPÍTULO III		905.000	-117.672	787.328	786.932	516.351	270.581	396	99,95
48	A Familias e Instituciones sin fines de lucro	2.699.842	1.098.763	3.798.605	2.892.466	2.892.466		906.139	76,15
TOTAL CAPÍTULO IV		2.699.842	1.098.763	3.798.605	2.892.466	2.892.466		906.139	76,15
TOTAL OPERACIONES CORRIENTES		228.277.905	8.411.190	236.689.095	226.382.267	216.849.234	9.533.033	10.306.828	95,65
62	Inversión nueva asociada funcionamiento servicios	21.761.354	-899.271	20.862.083	13.382.654	7.941.745	5.440.909	7.479.429	64,15
64	Gastos de inversión de carácter inmaterial	36.133.255	24.695.451	60.828.706	54.851.661	53.704.437	1.147.225	5.977.044	90,17
TOTAL CAPÍTULO VI		57.894.609	23.796.180	81.690.789	68.234.316	61.646.182	6.588.133	13.456.473	83,53
TOTAL OPERACIONES DE CAPITAL		57.894.609	23.796.180	81.690.789	68.234.316	61.646.182	6.588.133	13.456.473	83,53
85	Ad. Ac. y Participaciones		60.000	60.000	60.000	60.000			
TOTAL CAPÍTULO VIII			60.000	60.000	60.000	60.000			
91	Amortización de préstamos del interior	467.806	3.183.343	3.651.149	3.640.854	3.640.854		10.295	
94	Devolución de depósitos y fianzas	89.585	5.500	95.085	105.376	105.376		-10.291	110,82
TOTAL CAPÍTULO IX		557.391	3.188.843	3.746.234	3.746.230	3.746.230		4	100,00
TOTAL OPERACIONES FINANCIERAS		557.391	3.248.843	3.806.234	3.746.230	3.746.230		4	100,00
TOTAL ESTADO DE GASTOS		286.729.905	35.456.213	322.186.118	298.422.812	282.301.646	16.121.166	23.763.305	92,62

Cuadro A3. Remanentes de crédito de 2009 incorporados en el ejercicio 2010

UNIDAD DE PLANIFICACIÓN	IMPORTE
18101 FACULTAD DE CIENCIAS ECONÓMICAS Y EMPRESARIALES	92.042,66
18105 FACULTAD DE VETERINARIA	2.633,12
18122 ESCUELA POLITÉCNICA SUPERIOR	769,03
18123 ESCUELA DE EMPRESARIALES HUESCA	21.823,88
18150 I.U. DE INVESTIGACIÓN DE MATEMÁTICA APLICADA	3.423,35
18151 UNIDAD DE GESTIÓN ECONÓMICA DE CÁTEDRAS	564.403,12
18161 INSTITUTO DE CIENCIAS DE LA EDUCACIÓN	12.734,35
18171 I.U. DE INVESTIGACIÓN DE INGENIERÍA DE ARAGÓN	165.429,04
18186 INTERREG REVITAL	25.880,04
18188 I.U. DE INVESTIGACIÓN DE CATÁLISIS HOMOGÉNEA	20.935,99
18213 DEPARTAMENTO DE ANATOMÍA E HISTOLOGÍA HUMANAS	1.486,43
18218 DEPARTAMENTO DE PATOLOGÍA ANIMAL	1.697,09
18302 MASTER EN PRÁCTICA JURÍDICA	3.318,30
18305 POSTGRADO EN DIAGNÓSTICO Y TRATAMIENTO LOGOPÉDICO DE LAS PATOLOGÍAS	26.653,10
18306 POSTGRADO EN INGENIERÍA DE LOS RECURSOS HÍDRICOS	13.788,11
18307 POSTGRADO EN PROFESOR DE ESPAÑOL PARA INMIGRANTES	16.913,84
18311 MASTER EN URBANISMO	3.080,70
18315 DIPLOMA DE ESPECIALIZACIÓN EN CONSUMO	4.282,42
18316 D. E. EN RECURSOS PARA COM. EN LA EMPRESA TURÍSTICA	8.753,18
18317 POSTGRADO EN INICIACIÓN A LA INVESTIGACIÓN EN ÁREAS CIENTÍFICAS	8.000,47
18320 D.E. EN DIRECCIÓN DE ORGANIZACIONES DE ECONOMÍA SOCIAL	22.035,27
18321 MASTER EN ESTUDIOS SOCIALES APLICADOS	11.621,89
18322 PO. OP. EM. NU. SE. EL.	208,56
18324 ES. TE. DE PR. DE RI. LA.	2.187,00
18329 POSTGRADO EN PSICOMOTRICIDAD Y EDUCACION	40.218,57
18330 MASTER ON LINE EN CICLOS COMBINADOS	84.173,45
18332 MASTER EN COMUNICACIÓN DE EMPRESA Y PUBLICIDAD	87.401,37
18335 MASTER EN MERCADOS ENERGETICOS	2.575,34
18338 D. E. EN TÉCNICAS DE PARTICIPACIÓN CIUDADANA	8.999,77
18339 MASTER EN EFICIENCIA ENERGÉTICA Y ECOEFICIENCIA	158.769,21
18340 MASTER EN ASISTENTES SOCIALES PSIQUIÁTRICOS	9.283,18
18343 PO. HE. IN. Y CO. CIENTIF	31,70
18344 POSTGRADO EN EDUCADOR DE MUSEOS	52.153,59
18346 PO. L. Y TE. DE VI. Y T."	1.317,88
18349 PO. ME. EN CATASTROFES	3.836,90
18351 POSTGRADO EN INGENIERÍA DEL MEDIO AMBIENTE	13.440,37
18352 POSTGRADO EN INGENIERÍA DE ORGANIZACIÓN INDUSTRIAL	44.509,35
18355 D. E. EN RESTAURACIÓN HOSTELERA	32.661,24
18359 MASTER EN ENERGÍAS RENOVABLES ON LINE	90.606,06
18360 MASTER EN BASES DE DATOS E INTERNET	69.927,47
18361 MASTER EN FISIOTERAPIA MANUAL O.M.T. KALTEMBOM	147.315,85
18362 D. E. EN ENERGIAS RENOVABLES	20.946,85
18363 PO. SE. WE. SE. IN. Y CO.	1.359,00

UNIDAD DE PLANIFICACIÓN	IMPORTE
18366 MASTER EN MEDICINA DE URGENCIAS EN MONTAÑA	78.455,63
18367 MASTER EN FISIOTERAPIA MANUAL OSTEOPÁTICA	122.969,67
18371 POSTGRADO EN MEDICINA NATURISTA	12.773,83
18373 D. E. EN ALIMENTACIÓN Y DIETOTERAPIA EN EL NIÑO Y EN EL ADOLESCENTE	44.689,38
18374 MASTER EN AUDITORIA	102.048,09
18378 MASTER EN MEDICINA DE URGENCIAS	2.524,67
18380 D. E. EN CUIDADOS DE ANESTESIA Y REANIMACIÓN	54,46
18381 D. E. DIRECCIÓN CONTABLE Y FINANCIERA DE LA EMPRESA	18.381,04
18382 D. E. EN CONTABILIDAD Y AUDITORÍA DE LAS AD. PÚBLICAS TERRITORIALES	47.493,48
18385 MASTER EN GESTIÓN INTERNACIONAL DE LA EMPRESA	12.596,78
18386 MASTER EN PREVENCIÓN DE RIESGOS LABORALES	8.640,77
18393 MASTER EN ACUPUNTURA	5.805,00
18396 VA. ME. LE. DAÑO PERSONAS	8.508,36
18397 MASTER EUROPEO EN ENERGÍAS RENOVABLES	82.802,81
18400 D.. TE. EN ZO. DE MONTAÑA	50,00
18403 MASTER EN DERECHO DE LOS DEPORTES DE MONTAÑA	2.523,63
18407 D.E. EN EDUCACIÓN AMBIENTAL	2.726,85
18409 POSTGRADO DE PRÁCTICA SOCIO LABORAL	14.041,44
18411 D. E. EN MEDICINA HIPERBÁRICA Y SUBACUATICA	0,11
18417 OFICINA DE TRANSFERENCIA DE LA INVESTIGACIÓN-CONTRATOS-	3.895.289,09
18418 POSTGRADO EN MICROSISTEMAS E INSTRUMENTACIÓN INTELIGENTE	10.432,39
18423 UNIDAD DE GESTIÓN DE LA INVESTIGACIÓN	3.780.254,03
18455 GRANJA DE ALMUDEVAR	9.098,21
18471 PO. EN IN. DE CL.	42.912,92
18472 AD. DE SI. DE INFORMACION	132,61
18485 D.. TE. DE. HI. Y PI. DE.	12.956,81
18487 PO. DE ED. DE. ME. RURAL	3.175,62
18491 PO. EN MUSICOTERAPIA	28.817,78
18493 PO. EN PE. SO. IN. ED.	30.754,45
18494 PO. EN PR. VE. SOSTENIBLE	34.228,45
18496 DI. ES. AS. INTEGRAL	45.579,41
18499 D.. EN PR. Y CEREMONIAL	12.321,18
18500 BIBLIOTECA GENERAL SUSCRIPCIONES	135.514,81
18501 BIBLIOTECA GENERAL. GASTOS GENERALES	17.046,24
18537 INNOVACION Y CALIDAD	45.003,36
18561 ESCUELA PROFESIONAL DE MEDICINA DEL TRABAJO	6.801,93
18562 MEDICINA OCUPACIONAL	33.732,54
18565 PRODUCCIÓN DE MATERIALES I.C.E.	7.578,19
18612 HOSPITAL VETERINARIO UNIVERSITARIO	10,32
18810 CONVENIO FORMACIÓN DE PROFESORADO GA	55.856,48
18940 DI. E IN. DE IN. DE FL. .	109.988,56
18941 DI. ES. EN CE. EN. DE ED.	20.849,93
18942 MASTER EN GESTIÓN DE SERVICIOS PÚBLICOS DE EMPLEO	1.770,48
18943 MASTER EN INTERVENCIÓN FAMILIAR	32.608,26
18944 D. E. EN ANÁLISIS TECNOLÓGICO DE SISTEMAS DE REGADÍO	486,00

UNIDAD DE PLANIFICACIÓN	IMPORTE
18946 D. E. EN INGENIERÍA FLUVIAL ON LINE	7.007,92
18948 MASTER EN GESTIÓN FLUVIAL SOSTENIBLE Y GESTIÓN INTEGRADA DE AGUAS	42.085,02
18950 MASTER EN GESTIÓN DE POLÍTICAS Y PROYECTOS CULTURALES	11.132,74
18953 EX. UN. EN IN. LABORAL	2.644,73
18956 DI. ES. EN DI. DE CO. IN.	2.268,00
18957 MA. EN CL. DE PE. AN.	7.767,00
18958 PO. AG. DE IG. DE OP. PA.	6.463,07
18959 MASTER EN CLINICA EQUINA	1.548,00
18960 MA. DE DI. IN. Y TE.	162,00
18961 MA. EN IN. DE TUBERIAS	78.659,65
18962 LE. LI. Y LE. IN. Y JU.	24.710,23
18964 MASTER EN GESTION PUBLICA	4.715,69
18965 MA. EN EC. Y EF. EN. EN .	41.431,67
TOTAL (Euros)	11.074.509,86

Cuadro A4. Derechos reconocidos en 2010

	DENOMINACIÓN	Subconcepto	Concepto	Artículo	Capítulo
3	TASAS, PRECIOS PUBLICOS Y OTROS INGRESOS				
30	Tasas				36.948,95
307	00. Derechos de examen	36.948,95	36.948,95		
31	Precios públicos				39.299.585,34
310	Precios académicos		33.479.499,74		
	00. Derechos de matrícula primer y segundo ciclo y grado	21.966.283,97			
	01. Derechos de matrícula tercer ciclo	246.938,79			
	02. Derechos de matrícula estudios propios	2.886.422,35			
	03. Otras matrículas (ICE, Inst. Idiomas, etc.)	1.837.446,74			
	04. Fondo social y exención de tasas	321.341,71			
	05. Compensación ME por familia numerosa	950.434,14			
	06. Compensación ME por alumnos becarios	4.906.149,45			
	07. Compensación Gobierno Vasco por alumnos becarios	53.881,30			
	08. Compensación otras instituciones	310.601,29			
311	Precios administrativos		917.984,73		
	00. Apertura de expediente primer y segundo ciclo y grado	231.628,58			
	01. Apertura de expediente tercer ciclo	2.850,06			
	02. Apertura de expediente estudios propios	40.269,32			
	05. Ingresos por costes fijos (Guías, impresos, etc.) 1er y 2º C. y grado	606.670,92			
	06. Ingresos por costes fijos (Guías, impresos, etc.) tercer ciclo	14.838,22			
	07. Ingresos por costes fijos (Guías, impresos, etc.) estudios propios	21.660,00			
	08. Otros ingresos por costes fijos	67,63			
312	Otros precios		4.902.100,87		
	00. Derechos alojamiento, restauración y residencia	3.044.703,45			
	02. Alquiler de aulas	199.634,33			
	89. Prueba obtención Diploma Estudios Avanzados	-282,87			
	90. Expedición Diploma Estudios Avanzados	-29,67			
	91. Certificados y traslados	238.093,12			
	92. Admisión a trámite tesis doctorales	47.941,91			
	93. Expedición de títulos estudios oficiales	694.055,51			
	94. Pruebas de aptitud para el acceso a la Universidad	550.612,33			
	95. Pruebas de acceso para mayores de 25 años	62.747,52			
	96. Compulsas	27.406,58			
	97. Expedición de títulos propios	16.588,73			
	98. Certificados de aptitud pedagógica	8.327,40			
	99. Pruebas de conjunto para homologación de títulos extranjeros	12.302,53			
32	Otros ingresos procedentes de prestación de servicios				7.885.143,00
329	Otros ingresos procedentes de prestación de servicios		7.885.143,00		
	00. Prestación de servicios	944.186,41			
	01. Teléfono	7.662,14			
	02. Compensación utilización de infraestructura	6.413.007,60			
	03. Congresos	490.474,88			
	04. Personal alquiler de aulas	29.811,97			
33	Venta de bienes				955.561,29
330	Venta de publicaciones propias	2.376,92	150.620,70		
	00. Venta de publicaciones propias	148.243,78			
332	Venta de fotocopias y otros productos de reprografía	40.203,55	790.589,21		

	DENOMINACIÓN	Subconcepto	Concepto	Artículo	Capítulo
	00.Venta de fotocopias y otros productos de reprografía	750.385,66			
334	Venta de productos agropecuarios		7.407,47		
	00. Venta de productos agropecuarios	7.407,47			
339	Venta de otros bienes	349,14	6.943,91		
	00.Venta de otros bienes	6.594,77			
38	Reintegros de operaciones corrientes			126.264,87	
380	00. De ejercicios cerrados	126.264,87	126.264,87		
39	Otros ingresos			5.505.126,55	
399	Ingresos diversos		5.505.126,55		
	00. Ingresos diversos	5.466.592,61			
	01. Derechos edito-autoriales	38.533,94			
TOTAL CAPITULO III					53.808.630,00
4	TRANSFERENCIAS CORRIENTES				
40	De la Administración del Estado			8.002.801,30	
400	Del Ministerio de Educación	30.000,00	7.439.788,19		
	01. Transferencias corrientes del M. Educación	7.409.788,19			
401	De otros Ministerios		563.013,11		
	20. De otros Departamentos Ministeriales	563.013,11			
41	De Organismos Autónomos			68.472,46	
410	De Organismos Autónomos		68.472,46		
	00. Del C.S.D.	68.472,46			
45	De Comunidades Autónomas			158.753.158,57	
450	De Comunidades Autónomas		157.223.096,49		
	00. Transferencia básica de la Comunidad Autónoma de Aragón	142.319.378,00			
	01. Otras transferencias del GA	14.853.235,99			
	21. Otras transferencias del GA	50.482,50			
452	De Organismos Autónomos Gobierno de Aragón		1.530.062,08		
	00. Del INAEM	1.530.062,08			
46	De Corporaciones Locales			309.010,24	
460	De Ayuntamientos		142.938,24		
	00. Del Ayuntamiento de Zaragoza	76.238,24			
	02. Del Ayuntamiento de Teruel	4.700,00			
	03. De Corporaciones Locales	62.000,00			
461	De Diputaciones		166.072,00		
	00. De la Diputación Provincial de Zaragoza	2.700,00			
	01. De la Diputación Provincial de Huesca	158.372,00			
	02. De la Diputación Provincial de Teruel	5.000,00			
47	De empresas privadas			2.677.880,85	
479	De empresas privadas		2.677.880,85		
	00. De empresas privadas	2.677.880,85			
48	De familias e instituciones sin fines de lucro			2.021.233,23	
489	Otras transferencias		2.021.233,23		
	00. Otras transferencias	2.021.233,23			
49	Del exterior			155.718,83	
490	Del exterior		23.701,59		
	00. Del exterior	23.701,59			

	DENOMINACIÓN	Subconcepto	Concepto	Artículo	Capítulo
499	Otras transferencias corrientes del exterior		132.017,24		
	00. Otras transferencias corrientes del exterior	132.017,24			
TOTAL CAPITULO IV					171.988.275,48
5 INGRESOS PATRIMONIALES					
52	Intereses de depósitos			13.049,51	
520	Intereses de Cuentas Bancarias		13.049,51		
	00. Intereses de Cuentas Bancarias	13.049,51			
54	Rentas de bienes inmuebles			15.684,83	
540	Alquiler y productos de inmuebles		15.684,83		
	00. Alquiler de viviendas a funcionarios	15.684,83			
55	Productos de concesiones y aprovecham. especiales			573.066,73	
550	De concesiones administrativas		572.445,01		
	01. Canon cafeterías	268.199,02			
	02. Canon máquinas expendedoras	262.650,16			
	04. Canon agencia de viajes	14.626,00			
	05. Canon fotocopiadoras	4.500,00			
	06. Canon antenas telecomunicaciones	22.469,83			
559	Otros canones		621,72		
	00. Otros canones	621,72			
59	Ingresos patrimoniales			6.582,78	
599	Otros ingresos patrimoniales		6.582,78		
	00. Otros ingresos patrimoniales	6.582,78			
TOTAL CAPITULO V					608.383,85
7 TRANSFERENCIAS DE CAPITAL					
70	De la Administración del Estado			9.701.524,87	
700	Del Ministerio de Educación		9.366.991,88		
	01. Para programas de movilidad	64.500,00			
	20. Ayuda infraestructura investigación	555.400,00			
	21. Para proyectos de investigación	8.716.041,88			
	27. Para estancias breves de becarios F.P.I.	31.050,00			
701	De otros departamentos ministeriales		334.532,99		
	20. Proyectos subvencionados por otros Dptos. Ministeriales	23.532,99			
	21. Proyectos subvencionados por el F.I.S.	311.000,00			
75	De Comunidades Autónomas			16.019.525,97	
750	De Comunidades Autónomas		16.019.525,97		
	01. Del GA para inversiones	6.455.745,42			
	20. Del GA para infraestructura científica	233.206,37			
	21. Para proyectos subvencionados por el GA	9.330.574,18			
76	De Corporaciones locales		28.800,00	28.800,00	
760	00. Del ayuntamiento de Zaragoza				
761	00. De Diputaciones Provinciales	28.800,00			
77	De empresas privadas			23.781.058,22	
779	Para Investigación		23.781.058,22		
	00. Para Investigación	23.781.058,22			

DENOMINACIÓN	Subconcepto	Concepto	Artículo	Capítulo
78 De familias e instituciones sin fines de lucro			2.905.101,24	
789 De familias e instituciones sin fines de lucro		2.905.101,24		
00. De familias e instituciones sin fines de lucro	1.049.361,76			
21. Para proyectos subvencionados por otros Organismos	1.855.739,48			
79 Del exterior			7.430.909,02	
790 Fondo Europeo de Desarrollo Regional		3.191.630,76		
00.Fondo Europeo de Desarrollo Regional	3.191.630,76			
795 Proyectos subvencionados por la U.E.		4.239.278,26		
00.Proyectos subvencionados por la U.E.	4.239.278,26			
TOTAL CAPITULO VII				59.866.919,32
9 PASIVOS FINANCIEROS				
91 PRÉSTAMOS A LARGO PLAZO DEL SECTOR PÚBLICO			12.580.166,46	
911 00.Préstamo Fondos FEDER Financiación Comunitaria	2.580.166,46	2.580.166,46		
913 00.Préstamos a largo plazo	10.000.000,00	10.000.000,00		
94 Depósitos y fianzas recibidos			125.971,00	
941 Fianzas		125.971,00		
00. Fianzas	125.971,00			
TOTAL CAPITULO IX				12.706.137,46
TOTAL DERECHOS RECONOCIDOS				298.978.346,11

Cuadro A5. Obligaciones reconocidas en 2010

DENOMINACION		Subconcepto	Concepto	Artículo	Capítulo
1 GASTOS DE PERSONAL					
12 Funcionarios				118.458.048,58	
120	Retribuciones Básicas		53.458.842,12		
	00.Sueldos del Grupo A	29.271.729,87			
	01.Sueldos del Grupo B	1.906.454,10			
	02.Sueldos del Grupo C. P.A.S.	5.961.507,01			
	03.Sueldos del Grupo D. P.A.S.	5.153.246,19			
	05.Trienios	11.152.218,20			
	06. Sentencias Funcionarios	13.686,75			
121	Retribuciones Complementarias		63.649.888,58		
	00.Complemento de destino	23.978.589,61			
	01.Complemento específico	14.372.044,43			
	Otros complementos	25.299.254,54			
125	Incapacidad transitoria funcionarios	1.349.317,88	1.349.317,88		
13 Laborales				24.879.565,92	
130	Laboral Fijo		6.271.821,19		
	00.Retribuciones Básicas	3.846.797,30			
	01. Remuneraciones	1.899.175,10			
	05. Trienios laborales fijos	525.848,79			
131	Laboral eventual		14.310.424,47		
	00.Retribuciones Básicas	11.756.036,59			
	Otras remuneraciones	2.554.387,88			
134	Retribuciones complementarias laboral fijo	1.557.429,97	1.557.429,97		
135	Retribuciones complementarias laboral eventual	2.039.341,81	2.039.341,81		
136	Colaboraciones extraordinarias laboral fijo	76.522,17	76.522,17		
137	Colaboraciones extraordinarias laboral eventual	344.991,07	344.991,07		
138	Incapacidad transitoria laboral fijo	104.141,99	104.141,99		
139	Incapacidad transitoria laboral eventual	174.893,25	174.893,25		
14 Otro personal				3.575.848,36	
143	00.Retribuciones	937.179,70	937.179,70		
144	Retribuciones complementarias	2.608.575,50	2.608.575,50		
145	Incapacidad transitoria	8.686,98	8.686,98		
146	Colaboraciones extraordinarias	21.406,18	21.406,18		
15 Incentivos al rendimiento				16.986.749,54	

DENOMINACION	Subconcepto	Concepto	Artículo	Capítulo
150 Productividad	15.859.296,09	15.859.296,09		
151 Gratificaciones	1.127.453,45	1.127.453,45		
16 Cuotas, prestaciones y gastos sociales a cargo del empleador			19.404.325,03	
160 Cuotas Sociales		18.924.638,40		
00.Seguridad Social	18.924.638,40			
161 04. Indemnización por jubilaciones funcionarios	73.040,16	73.040,16		
162 04. Indemnización por jubilaciones laborales	34.856,47	34.856,47		
163 04. Plan de pensiones	371.790,00	371.790,00		
TOTAL CAPITULO I				183.304.537,43

2 GASTOS CORRIENTES EN BIENES Y SERVICIOS

20 Arrendamientos y cánones			195.150,62	
202 00.Arrendamiento de edificios y otras construcciones	4.724,28	4.724,28		
203 00.Arrendamiento maquinaria, instalaciones y utillaje	147.444,86	147.444,86		
206 00.Arrendamiento de equipos informáticos	42.981,48	42.981,48		
21 Reparaciones, mantenimiento y conservación			3.936.478,24	
212 00.Edificios. Servicio Mantenimiento	46.184,90	1.892.536,59		
01.Mantenimiento general contratado	1.257.401,77			
02.Edificios y otras construcciones	536.093,20			
04.Montaje actos de estudiantes	52.856,72			
213 00.Maquinaria, instalaciones y utillaje	97.747,52	97.747,52		
215 00.Mobiliario y enseres	72.849,91	72.849,91		
216 Equipos para procesos de la información		1.873.344,22		
00.Equipos informáticos	334.962,02			
01.Equipos informáticos multiusuario	151.597,26			
02.Sistemas operativos centrales	1.386.784,94			
22 Material, suministros y otros			33.370.454,77	
220 Material de Oficina		1.760.449,81		
00.Ordinario no inventariable	1.097.207,26			
01.Prensa, revistas y otras public. (exc. fondos bibliotecas)	66.764,85			
02.Material informático no inventariable	482.049,27			
03.Material para expedición de Títulos	114.186,54			
05.Fondos Bibliográficos.- Libros	241,89			
221 Suministros		6.521.567,96		
00.Energía eléctrica	4.242.175,10			
01.Agua y vertido	366.842,53			

DENOMINACION	Subconcepto	Concepto	Artículo	Capítulo
03.Combustible	1.347.750,91			
04.Vestuario	29.554,36			
05.Productos alimenticios	3.554,58			
06.Material fungible de laboratorio	321.782,22			
08.Suministro de material deportivo	63.294,01			
09. Gastos de Publicaciones y Prensas Universitarias	146.614,25			
222 Comunicaciones		1.365.172,22		
00.Telefónicas	333,30			
01.Postales	255.246,74			
09.Otras comunicaciones	1.109.592,18			
223 Transportes		341.918,72		
00.Gastos vehículos propios	39.028,38			
01.Gastos vehículos alquilados	302.890,34			
224 00.Primas de seguros	117.684,83	117.684,83		
225 Fondos bibliográficos		3.183.543,67		
01.Fondos bibliográficos.- Libros	432.235,47			
02.Fondos bibliográficos.- Revistas científicas	2.751.308,20			
226 Gastos diversos		8.586.323,44		
00.Gastos generales y de funcionamiento	4.274.036,38			
01.Atenciones protocolarias y representativas	406.802,85			
02.Gastos de publicidad y Servicio de Prensa	197.793,30			
03.Gastos jurídicos y contenciosos	92.043,33			
05.Gastos pruebas de acceso a la Universidad	119.859,28			
06.Pagos por conferencias, cursos, traducciones	2.326.196,95			
07.Gastos impresos de matrícula y tarjetas de identidad	53.382,96			
08.Gastos guías académicas				
09.Otros gastos diversos	43.886,30			
11. Reposición de mobiliario y enseres	217.875,20			
12. Reposición de equipamiento informático	595.060,40			
13. Gastos campaña electoral	0,00			
14. Aplicaciones informáticas	18.766,82			
15.Reposición de maquinaria y utillaje	240.619,67			
16.Programas interuniversitarios.- Profesores visitantes	0,00			
227 Trabajos realizados por otras empresas y profesionales		11.493.794,12		
00.Limpieza y aseo	6.785.680,91			
01.Seguridad	2.046.795,93			
09.Otros trabajos realizados por empresas.	2.661.317,28			
23 Indemnizaciones por razón del servicio			1.896.247,46	
230 Dietas y locomoción		1.896.247,46		
01.De personal	1.367.285,80			

DENOMINACION	Subconcepto	Concepto	Artículo	Capítulo
03.De Tribunales de Profesorado		121.802,41		
04.De Tribunales de Tesis Doctorales		185.240,35		
05.De Coordinación LOGSE		16.095,16		
06.De Selectividad		188.666,42		
07.De Tribunales D.E.A.		2.495,32		
09. De otros Tribunales		14.662,00		
TOTAL CAPITULO II				39.398.331,09

3 GASTOS FINANCIEROS

31 De préstamos en moneda nacional			473.617,83	473.617,83
310 00.Intereses préstamos corto y largo plazo		473.617,83		
34 De depósitos fianzas y otros			12.593,18	12.593,18
340 00. In. de depósitos, Avalués		12.593,18		
35 Intereses de demora y otros gastos				300.720,82
352 00.Intereses de demora		295.998,38	295.998,38	
359 00. Otros Gastos Financieros		4.722,44	4.722,44	
TOTAL CAPITULO III				786.931,83

4 TRANSFERENCIAS CORRIENTES

48 A familias e instituciones sin fines de lucro				2.892.466,33
480 Becas			2.815.039,67	
00.Becas y transferencias		1.049.218,80		
01.Ayudas al estudio		103.148,00		
02.Becas apoyo gestión		109.774,89		
03. Ayudas Universa		1.198.060,22		
04.Otras becas y ayudas		354.837,76		
481 Derechos de Autor			62.401,36	
01.Derechos de Autor.- S.P.U.Z.		60.063,75		
02.Derechos de Autor.- Otros		2.337,61		
489 00.Transferencias instituciones		15.025,30	15.025,30	
TOTAL CAPITULO IV				2.892.466,33

6 INVERSIONES REALES

62 Inversión nueva asociada funcion. oper. servicios				13.382.654,11
621 Obras de nueva planta o grandes rehabilitaciones			10.705.103,14	

DENOMINACION	Subconcepto	Concepto	Artículo	Capítulo
50. Grandes actuaciones plan de inversiones	10.595.319,97			
60. Grandes actuaciones cofinanciadas FEDER	109.783,17			
622 Pequeñas reformas o adecuación de espacios		1.724.745,53		
00. Obras menores	223.222,88			
03. Obras inf. general	650,00			
30. Obras plan de equipamiento docente	26.830,40			
40. Obras RAM	442.928,29			
50. Obras plan de inversiones	532.380,10			
60. Obras cofinanciación FEDER	423.966,43			
70. Obras actuaciones especiales	74.767,43			
625 Mobiliario y enseres		646.392,64		
00. Equipamiento de infraestructura general	0,00			
01. Mobiliario y enseres en centros	21.527,19			
06. Pl. de Eq. Docente	0,00			
30. Equipamiento Plan de equipamiento docente	40.470,89			
40. Equipamiento RAM	31.956,89			
50. Equipamiento Plan de inversiones	539.736,73			
60. Equipamiento FEDER	11.536,35			
70. Equipamiento acciones especiales	1.164,59			
626 Equipamiento informático y de comunicaciones		306.412,80		
00. Equipos informáticos	45.755,19			
01. Equip. informático y de comunicaciones centralizado	154.447,91			
02. Proyecto Tarjeta Inteligente	0,00			
03. Aplicaciones informáticas				
30. Equipamiento informático Plan equipamiento docente	88.915,82			
40. Equipamiento informático RAM	9.752,27			
50. Equipamiento informático Plan de inversiones	1.723,60			
60. Eq. Informático FEDER	5.818,01			
627 00. Equipamiento laboratorio		0,00		
628 Elementos de transporte				
64 Gastos de inversiones de carácter inmaterial			54.851.661,45	
640 Gastos en Investigación		54.491.454,85		
00. Investigación	5.747.034,81			
06. Pagos a personal investigación	18.829.422,24			
10. Gastos utillaje investigación	17.358,85			
11. Gastos mobiliario investigación	299.469,27			
12. Gastos equipos informáticos investigación	1.446.746,98			
13. Elementos de transporte investigación	30.913,00			
14. Dietas investigación	4.795.474,44			
15. Maquinaria investigación	10.020.528,86			

DENOMINACION	Subconcepto	Concepto	Artículo	Capítulo
16.Fondos bibliogáfcos investigación	402.995,74			
17.Otros gastos investigación	12.682.085,14			
18.Aplicaciones informáticas investigación	88.373,51			
20. Alquileres edificios investigación	131.052,01			
649 00.Tasas, licencias y honorarios profesionales por proyectos:	8.166,65	360.206,60		
40. Tasas, licencias y honorarios RAM	8.135,38			
50. Tasas, licencias y honorarios Plan de inversiones	302.448,07			
60. Tasas, licencias y honorarios FEDER	37.703,57			
70.Ta.Li.Ho.Ac.Es.	3.752,93			
TOTAL CAPITULO VI				68.234.315,56
8 ACTIVOS FINANCIEROS				
85 Adquisición acciones y participaciones			60.000,00	
850 Adquisición acciones y participaciones sector público	60.000,00	60.000,00		
TOTAL CAPITULO VIII				60.000,00
9 PASIVOS FINANCIEROS				
91 Amortización de préstamos en moneda nacional		3.640.854,05	3.640.854,05	
911 00. Amortizaciones préstamos a largo plazo Sector Público	3.173.047,87			
01. Amortizaciones préstamos a largo plazo MICIN	467.806,18			
94 Devolución de depósitos y fianzas			105.375,87	
941 00.Devolución de Fianzas	105.375,87	105.375,87		
TOTAL CAPITULO IX				3.746.229,92
TOTAL OBLIGACIONES RECONOCIDAS				43.144.561,01

Cuadro A6. Ejecución del presupuesto de gastos por Unidades de Planificación

UNIDAD DE PLANIFICACIÓN	CRÉDITO INICIAL	CRÉDITO TOTAL	OBLIGACIONES RECONOCIDAS	PORCENTAJE EJECUCIÓN
18000 CONSEJO DE DIRECCION	78.050,00	135.849,48	112.448,64	82,77
18001 SECRETARIA GENERAL	95.500,00	96.661,44	98.074,95	101,46
18002 DEFENSOR UNIVERSITARIO	7.000,00	6.044,82	2.109,24	34,89
18008 VI. CAMPUS DE HUESCA	97.460,00	98.201,19	94.857,82	96,60
18009 VI. CAMPUS DE TERUEL	86.720,00	375.934,76	397.460,75	105,73
18010 CONSEJO SOCIAL	125.000,00	94.918,12	92.258,79	97,20
18040 RE. SINDICAL PDI	3.000,00	2.683,17	2.958,52	110,26
18100 FACULTAD DE CIENCIAS	92.027,00	230.977,74	203.609,24	88,15
18101 FA. DE CI. EC. Y EM.	239.090,00	356.101,68	258.297,51	72,53
18102 FACULTAD DE DERECHO	74.490,00	165.008,02	129.956,00	78,76
18103 FA. DE FILOSOFIA Y LETRAS	117.472,00	246.585,08	262.442,08	106,43
18104 FACULTAD DE MEDICINA	57.432,00	110.677,34	119.442,59	107,92
18105 FACULTAD DE VETERINARIA	70.751,00	100.191,50	117.739,88	117,51
18106 CE. POLITECNICO SUPERIOR	97.616,00	235.577,36	221.441,04	94,00
18110 FACULTAD DE EDUCACION	68.144,00	106.176,05	103.399,39	97,38
18111 E.. ES. EM. DE ZARAGOZA	44.560,00	67.721,97	61.362,04	90,61
18112 E.. DE IN. TE. IN. DE ZA.	82.262,00	112.394,59	92.128,77	81,97
18113 E.. DE CI. DE LA SALUD	44.568,00	47.652,24	54.047,42	113,42
18114 F. DE CIENC.SOCIALES Y DE	106.402,00	140.570,33	140.914,36	100,24
18120 FA. DE CI. HU. Y DE LA E.	31.776,00	50.628,92	46.160,89	91,17
18122 ES. POL. SUP. DE HUESCA	33.238,00	124.094,53	121.629,01	98,01
18123 E.. EM. DE HU. Y E.. AD..	23.882,00	114.387,97	73.740,94	64,47
18125 FA. DE CI. DE LA SA. Y D.	60.301,00	111.406,66	103.378,84	92,79
18126 CL. OD. UNIVERSITARIA	28.800,00	117.979,52	93.312,85	79,09
18130 FA. DE CI. SO. Y HUMANAS	53.537,00	97.565,84	94.904,69	97,27
18132 E.. POLITECNICA DE TERUEL	14.669,00	20.024,42	21.717,60	108,46
18150 IN. UN. IN. DE MA. Y AP..	0,00	3.423,35	0,00	0,00
18151 UN. GE. EC. CATEDRAS	1.016.460,00	1.488.393,76	585.083,61	39,31
18161 IN. DE CI. DE LA ED.	61.200,00	70.266,53	70.448,88	100,26
18171 IN. DE IN. DE IN. DE AR.	0,00	250.016,72	159.773,26	63,91
18172 GA. GE. EN COMUNICACIONES	46.000,00	863.568,79	1.109.592,18	128,49
18173 BECAS Y AYUDAS AL ESTUDIO	599.921,00	593.221,00	509.289,05	85,85
18176 NUEVAS TECNOLOGIAS	69.372,00	66.064,78	507,87	0,77
18178 AC. DOCENTES ESPECIFICAS	8.000,00	7.741,13	6.763,96	87,38
18186 INTERREG REVITAL	0,00	25.880,04	0,00	0,00
18188 IN. DE CA. HOMOGENEA	0,00	20.935,99	0,00	0,00
18189 PLAN DE INVERSIONES GA	19.227.000,00	19.219.971,77	12.466.709,16	64,86
18191 EQUIPAMIENTO INFORMatico	685.000,00	678.347,21	257.765,78	38,00
18192 SUMINISTROS	5.050.000,00	5.050.844,28	5.931.491,26	117,44
18193 MA. DE EQ. INFORMATICOS	1.993.008,00	2.021.157,69	1.826.612,88	90,37
18194 MA. DE EDIFICIOS	6.770.790,00	6.770.790,00	6.833.746,06	100,93
18195 RE. Y CO. DE EDIFICIOS	2.905.292,00	2.922.007,23	2.790.247,62	95,49
18196 INVERSIONES	1.332.760,00	1.234.188,24	946.365,41	76,68
18197 UN. TE. DE CO. Y MA.	40.500,00	37.887,15	30.059,40	79,34
18198 UN. PR. Y PR. DE RIESGOS	273.000,00	267.946,59	229.127,97	85,51

UNIDAD DE PLANIFICACIÓN	CRÉDITO INICIAL	CRÉDITO TOTAL	OBLIGACIONES RECONOCIDAS	PORCENTAJE EJECUCIÓN
18210 AN. EM. Y GENETICA ANIMAL	20.719,00	14.580,23	13.692,40	93,91
18211 DP. MI. ME. PR. Y SA. PU.	34.667,00	26.157,26	24.086,23	92,08
18212 BI. Y BI. MO. Y CELULAR	68.490,00	51.849,95	55.813,52	107,64
18213 AN. E HISTOLOGIA HUMANAS	41.911,00	40.274,48	42.745,89	106,14
18214 DP. CI. GI. Y OBSTETRICIA	31.488,00	38.549,79	32.168,08	83,45
18215 PE. RA. Y MEDICINA FISICA	15.094,00	13.504,64	12.715,15	94,15
18216 FISIATRIA Y ENFERMERIA	80.109,00	58.800,92	60.594,22	103,05
18217 ME. PS. Y DERMATOLOGIA	37.017,00	43.237,82	38.430,67	88,88
18218 PATOLOGIA ANIMAL	84.089,00	81.680,52	75.142,31	92,00
18219 AN. PA. ME. LE. Y FO. Y.	25.476,00	22.074,87	20.347,39	92,17
18220 DP. FA. Y FISIOLOGIA.	44.180,00	39.667,96	37.635,18	94,88
18221 CIENCIAS DE LA TIERRA	84.706,00	73.907,05	74.134,52	100,31
18222 DI. DE LA. CI. EX.	21.436,00	17.929,37	18.600,71	103,74
18223 FISICA APLICADA	38.556,00	36.751,57	35.811,96	97,44
18224 FI. DE LA MA. CONDENSADA	21.783,00	14.658,38	14.600,81	99,61
18225 FISICA TEORICA	19.700,00	6.956,83	14.130,80	203,12
18226 MATEMATICA APLICADA	48.917,00	43.088,00	32.796,11	76,11
18227 MATEMATICAS	31.496,00	21.884,74	21.597,53	98,69
18228 METODOS ESTADISTICOS	23.727,00	15.350,14	16.354,03	106,54
18229 PR. AN. Y CI. DE LO. AL.	61.123,00	40.523,49	40.518,71	99,99
18230 QUIMICA ANALITICA	55.598,00	43.736,06	43.694,01	99,90
18231 QUIMICA INORGANICA	47.032,00	36.010,17	35.592,29	98,84
18232 QU. OR. Y QUIMICA FISICA	86.759,00	75.741,04	74.353,64	98,17
18241 CIENCIAS DE LA ANTIGUEDAD	40.248,00	32.474,60	37.130,40	114,34
18242 EX. MU. PL. Y CORPORAL	38.375,00	43.332,05	41.510,48	95,80
18243 FILOLOGIA ESPANOLA	17.849,00	11.761,04	10.707,73	91,04
18244 FILOLOGIA FRANCESA	19.009,00	14.116,72	10.252,54	72,63
18245 FI. INGLESA Y ALEMANA	56.410,00	52.413,92	50.898,93	97,11
18246 FILOSOFIA	17.053,00	11.066,78	11.847,15	107,05
18247 GE. Y OR. DEL TERRITORIO	38.527,00	25.037,97	26.240,66	104,80
18248 HISTORIA DEL ARTE	58.979,00	44.954,26	53.467,25	118,94
18249 HISTORIA MEDIEVAL	20.609,00	13.217,63	13.623,55	103,07
18250 HI. MO. Y CONTEMPORANEA	23.753,00	18.608,59	18.575,06	99,82
18251 LI. GENERAL E HISPANICA	28.566,00	31.509,13	28.959,42	91,91
18252 DI. DE LA. CI. HU. Y SO.	21.178,00	11.617,21	14.271,20	122,85
18261 ANALISIS ECONOMICO	58.053,00	48.095,18	47.210,84	98,16
18262 CIENCIAS DE LA EDUCACION	36.363,00	24.051,53	14.985,07	62,30
18263 DERECHO DE LA EMPRESA	47.650,00	40.748,59	41.250,10	101,23
18264 DERECHO PRIVADO	36.836,00	20.063,55	21.762,11	108,47
18265 DERECHO PUBLICO	40.416,00	24.202,08	23.563,34	97,36
18266 DP. DE. PE. FI. DE. DE.	22.072,00	15.844,96	15.929,45	100,53
18267 EC. Y DI. DE EMPRESAS	72.371,00	59.433,63	57.982,06	97,56
18268 DP. CO. Y FINANZAS	68.834,00	46.887,44	48.193,64	102,79
18269 ES. E HI. EC. Y EC. PU.	69.405,00	47.848,26	47.685,23	99,66
18270 PSICOLOGIA Y SOCIOLOGIA	79.280,00	45.828,75	49.319,18	107,62
18271 CI. DE LA DO. E HI. DE L.	12.398,00	14.457,75	13.073,33	90,42
18281 AG. Y ECONOMIA AGRARIA	25.188,00	14.460,72	13.985,30	96,71
18282 CI. Y TE. DE MA. Y FL.	49.840,00	38.163,44	32.994,51	86,46

UNIDAD DE PLANIFICACIÓN	CRÉDITO INICIAL	CRÉDITO TOTAL	OBLIGACIONES RECONOCIDAS	PORCENTAJE EJECUCIÓN
18283 IN. DE DI. Y FABRICACION	70.771,00	72.939,87	69.638,77	95,47
18284 IN. EL. Y COMUNICACIONES	74.628,00	55.365,92	52.581,11	94,97
18285 INGENIERIA MECANICA	86.774,00	92.536,68	73.077,08	78,97
18286 IN. QU. Y TE. DE. ME. AM.	78.661,00	64.601,42	64.267,65	99,48
18287 IN. E IN. DE SISTEMAS	98.706,00	80.875,89	78.964,80	97,64
18288 INGENIERIA ELECTRICA	51.247,00	50.353,59	50.184,22	99,66
18300 COMISION DE DOCTORADO	36.350,00	261.255,22	89.597,42	34,29
18302 MA. EN PRACTICA JURIDICA	0,00	3.318,30	0,00	0,00
18305 PO. DI. Y TR. LO. VO. HA.	32.319,00	55.137,06	23.681,01	42,95
18306 PO. IN. DE LO. RE. HI.	13.230,00	29.294,61	9.773,56	33,36
18307 PR. DE ES. PA. AL. IN.	27.810,00	41.908,76	15.287,56	36,48
18310 ESTUDIOS PROPIOS	0,00	28.869,41	9.830,30	34,05
18311 MASTER EN URBANISMO	0,00	3.080,70	0,00	0,00
18315 DI. ES. EN CONSUMO	0,00	4.282,42	0,00	0,00
18316 DI. ES. EN CO. EM. TU.	23.717,00	47.355,37	26.981,70	56,98
18317 PO. IN. A LA IN. EN AR. .	135,00	9.559,87	7.383,97	77,24
18320 D.. DI. DE OR. DE EC. S	48.803,00	60.396,62	17.976,07	29,76
18321 MA. DE ES. SO. APLICADOS	0,00	11.829,93	0,00	0,00
18322 PO. OP. EM. NU. SE. EL.	0,00	208,56	0,00	0,00
18324 ES. TE. DE PR. DE RI. LA.	0,00	2.187,00	0,00	0,00
18329 PO. PS. Y EDUCACION	40.500,00	68.342,38	35.921,71	52,56
18330 PO. GE. DE EN. ELECTRICA	52.862,00	113.602,42	37.531,84	33,04
18332 MA. CO. DE EM. Y PU.	72.270,00	161.463,64	55.910,01	34,63
18334 MA. AD. EL. DE EMPRESAS	0,00	47.727,79	5.618,04	11,77
18335 MERCADOS ENERGETICOS	0,00	2.575,34	0,00	0,00
18338 ES. TE. DE PA. CIUDADANA	0,00	4.102,22	1.227,02	29,91
18339 MA. EF. EN. Y EC.	58.946,00	204.630,45	53.461,56	26,13
18340 AS. SO. PSIQUIATRICOS	4.860,00	12.548,11	97,30	0,78
18341 INFORMATICA	0,00	2.459,25	0,00	0,00
18343 PO. HE. IN. Y CO. CIENTIF	0,00	31,70	0,00	0,00
18344 PO. EDUCADOR DE MUSEOS""	58.158,00	108.890,70	50.957,85	46,80
18345 ES. ACCIDENTES DE TRAFICO	3.024,00	15.035,96	191,80	1,28
18346 PO. L. Y TE. DE VI. Y T."	0,00	1.317,88	0,00	0,00
18349 PO. ME. EN CATASTROFES	0,00	3.836,90	0,00	0,00
18351 PO. DE IN. DE. ME. AM.	47.700,00	33.044,47	30.993,53	93,79
18352 PO. DE IN. DE OR. IN.	67.500,00	111.516,80	29.626,29	26,57
18355 ES. RE. HOSTELERA	39.864,00	57.621,48	22.743,78	39,47
18359 EN. RENOVABLES ON LINE	80.190,00	182.932,91	57.547,41	31,46
18360 MA. BA. DE DA. E INTERNET	55.620,00	75.081,20	20.603,04	27,44
18361 FI. MA. ORTOPEDICA O.M.T.	116.640,00	294.754,06	155.570,35	52,78
18362 ES. ENERGIAS RENOVABLES	30.893,00	40.996,08	24.046,45	58,66
18363 PO. SE. WE. SE. IN. Y CO.	0,00	1.200,00	0,00	0,00
18366 MA. ME. DE UR. EN MONTA^A	0,00	131.522,81	96.592,52	73,44
18367 MA. FI. MA. OS. ES.	63.000,00	295.091,42	183.072,34	62,04
18371 PO. MEDICINA NATURISTA	0,00	15.343,56	5.520,23	35,98
18373 D.. EN AL. Y DI. EN EL N.	0,00	44.689,38	0,00	0,00
18374 MAGISTER EN AUDITORIA	109.620,00	165.054,95	50.851,30	30,81
18378 MA. EN ME. DE URGENCIAS	0,00	2.524,67	0,00	0,00

UNIDAD DE PLANIFICACIÓN	CRÉDITO INICIAL	CRÉDITO TOTAL	OBLIGACIONES RECONOCIDAS	PORCENTAJE EJECUCIÓN
18379 D.. EN EN. DE LA BIOMASA	27.900,00	27.900,00	0,00	0,00
18380 D.. CU. DE AN. Y RE.	0,00	54,46	0,00	0,00
18381 DI. CO. Y FI. DE LA EM.	23.976,00	43.211,36	9.614,98	22,25
18382 CO. Y AU. EN AD. PU. TE.	21.668,00	89.363,29	49.264,92	55,13
18385 MA. GE. IN. DE LA EMPRESA	72.000,00	75.726,62	61.647,48	81,41
18386 MA. EN PR. DE RI. LA.	78.309,00	21.333,34	33.433,31	156,72
18393 MASTER EN ACUPUNTURA	0,00	5.805,00	0,00	0,00
18396 VA. ME. LE. DAÑO PERSONAS	0,00	8.508,36	293,48	3,45
18397 MA. EN. RE. Y EF. EN.	129.965,00	185.469,49	103.513,95	55,81
18400 D.. TE. EN ZO. DE MONTAÑA	0,00	50,00	0,00	0,00
18403 MA. DE. DE LO. DE. DE MO.	29.700,00	25.365,99	7.265,53	28,64
18405 D.. GE. CO. EN CE. SO.	25.200,00	25.200,00	0,00	0,00
18407 D.E. EDUCACION AMBIENTAL	0,00	2.381,31	2.078,89	87,30
18409 PO. DE PR. SOCIO LABORAL	16.200,00	26.862,44	12.389,15	46,12
18411 D.. ME. HI. Y SUBACUATICA	0,00	0,11	0,00	0,00
18415 OF. TR. DE RE. DE IN.	63.619,00	56.647,71	56.951,17	100,54
18417 OF. DE TR. DE LA IN. - C.	16.500.000,00	25.416.985,74	15.749.929,74	61,97
18418 PO. MI. E IN. INTELIGENTE	2.025,00	13.806,19	348,27	2,52
18421 GE. PROGRAMA INNOCAMPUS	0,00	478.800,00	0,00	0,00
18423 UN. DE GE. DE LA IN.	15.645.000,00	29.687.788,85	38.113.380,55	128,38
18424 OF. DE PROYECTOS EUROPEOS	12.000,00	1.966,06	12.057,90	613,30
18425 PR. EU. DE INVESTIGACION	3.655.000,00	4.612.402,70	2.928.356,91	63,49
18430 CE. DE DO. CIENTIFICA	46.750,00	117.370,70	58.698,87	50,01
18450 SE. DE AP. A LA IN.	384.255,00	816.535,61	684.901,62	83,88
18451 UN. MI. DE INVESTIGACION	50.000,00	53.750,68	88.915,85	165,42
18455 GRANJA DE ALMUDEVAR	22.000,00	31.098,21	17.620,51	56,66
18471 PO. EN IN. DE CL.	40.320,00	68.884,81	34.848,44	50,59
18472 AD. DE SI. DE INFORMACION	0,00	132,61	0,00	0,00
18485 D.. TE. DE. HI. Y PI. DE.	14.400,00	19.054,69	2.520,00	13,23
18487 PO. DE ED. DE. ME. RURAL	14.400,00	13.777,05	5.866,77	42,58
18491 PO. EN MUSICOTERAPIA	30.240,00	55.077,33	18.920,37	34,35
18493 PO. EN PE. SO. IN. ED.	0,00	30.747,99	30.754,45	100,02
18494 PO. EN PR. VE. SOSTENIBLE	28.080,00	52.290,49	16.126,90	30,84
18496 DI. ES. AS. INTEGRAL	24.615,00	55.301,11	20.103,91	36,35
18499 D.. EN PR. Y CEREMONIAL	0,00	11.576,42	0,00	0,00
18500 BI. GENERAL SUSCRIPCIONES	2.876.600,00	3.031.811,96	2.740.919,64	90,41
18501 BI. GE. GASTOS GENERALES	47.822,00	85.570,37	63.898,49	74,67
18502 PR. IN. BIBLIOTECAS	72.663,00	78.096,11	64.278,63	82,31
18503 BI. HYPATIA DE ALEJANDRIA	0,00	24.555,56	17.458,47	71,10
18510 SE. DE IN. Y CO.	84.285,00	150.572,58	87.146,49	57,88
18511 SERVICIO DE PUBLICACIONES	246.500,00	613.455,18	321.670,57	52,44
18512 PRENSAS UNIVERSITARIAS	253.000,00	231.303,63	243.950,89	105,47
18530 UN. DE SE. GE. TRAFICO	103.294,00	206.210,32	105.461,44	51,14
18531 UN. DE SE. GE. SEGURIDAD	1.940.052,00	2.168.200,25	1.951.905,61	90,02
18535 RE. INTERNACIONALES	156.468,00	248.038,30	86.229,99	34,76
18536 RE. INTERNACIONALES	5.151.053,00	5.917.410,45	2.796.787,35	47,26
18537 INNOVACION Y CALIDAD	524.000,00	253.866,38	99.814,91	39,32
18550 SE. AS. CO. UNIVERSITARIA	64.765,00	64.512,05	61.199,09	94,86

UNIDAD DE PLANIFICACIÓN	CRÉDITO INICIAL	CRÉDITO TOTAL	OBLIGACIONES RECONOCIDAS	PORCENTAJE EJECUCIÓN
18560 INSTITUTO DE IDIOMAS	94.353,00	92.355,65	94.280,85	102,08
18561 ES. PR. DE ME. DE. TR.	0,00	4.368,34	2.567,20	58,77
18562 MEDICINA OCUPACIONAL	150.000,00	138.761,66	18.459,62	13,30
18565 PR. MATERIALES I.C.E.	2.000,00	7.940,19	0,00	0,00
18571 CO. MAYOR PABLO SERRANO	216.610,00	300.907,26	210.254,51	69,87
18572 CO. MAYOR PEDRO CERBUNA.	759.444,00	810.816,17	597.957,91	73,75
18573 COLEGIO MAYOR RAMON ACIN	343.872,00	349.313,51	346.672,09	99,24
18574 CO. MAYOR SANTA ISABEL	170.313,00	162.916,52	82.367,38	50,56
18579 RE. UNIVERSITARIA DE JACA	103.811,00	294.051,18	116.256,78	39,54
18600 ACTIVIDADES CULTURALES	147.600,00	180.209,59	206.761,07	114,73
18610 SE. DE ED. FI. Y DE.	446.910,00	555.277,85	496.944,13	89,49
18611 CL. DEPORTIVO UNIVERSIDAD	236.090,00	186.090,00	159.736,21	85,84
18612 HO. CLINICO VETERINARIO	0,00	8.706,16	6.400,78	73,52
18621 ACTIVIDADES ESTUDIANTILES	111.837,00	63.269,13	62.396,08	98,62
18625 ESCUELA INFANTIL	78.350,00	78.350,00	0,00	0,00
18626 CAMPAMENTOS UNIVERSIDAD	53.000,00	52.685,10	48.408,11	91,88
18630 SE. DE DI. DE LE. Y CU. .	192.508,00	201.146,41	279.808,08	139,11
18632 PARANINFO	190.000,00	157.475,63	138.486,02	87,94
18633 UN. DE LA EXPERIENCIA	0,00	36.535,91	0,00	0,00
18650 CURSOS EXTRAORDINARIOS	203.481,00	70.212,19	194.439,59	276,93
18660 PL. DE FO. OC. UNIVERSA	2.496.035,00	1.407.088,04	1.247.318,15	88,65
18662 FE. DE EM. DE LA UN. DE .	80.000,00	80.000,00	31.251,97	39,06
18700 GA. GENERALES DE GESTION	577.973,00	689.257,23	850.852,15	123,44
18740 GA. DE GESTION ACADEMICA	633.000,00	541.790,89	667.159,15	123,14
18741 DIETAS TRIBUNALES	270.000,00	269.870,27	309.538,08	114,70
18810 CO. DG. PR. I FO. PE. DE.	58.000,00	104.913,32	39.772,03	37,91
18820 VICERRECTOR DE ECONOMIA	114.750,00	67.296,73	1.254,46	1,86
18821 AT. A LA DISCAPACIDAD	125.000,00	188.694,56	165.627,42	87,78
18822 VI. RE. IN. Y CO.	73.000,00	73.274,57	69.999,51	95,53
18900 GA. FINANCIEROS	1.372.806,00	1.265.429,22	1.254.738,01	99,16
18920 PERSONAL	182.131.712,00	185.557.026,53	183.304.537,43	98,79
18921 RECURSOS HUMANOS	181.706,00	243.805,30	138.757,91	56,91
18940 DI. E IN. DE IN. DE FL. .	94.500,00	199.684,51	102.413,17	51,29
18941 DI. ES. EN CE. EN. DE ED.	23.220,00	35.992,36	14.542,12	40,40
18942 MA. GE. SE. PU. DE EMPLEO	0,00	1.512,56	0,00	0,00
18943 IN. FAMILIAR MASTER	103.005,00	114.375,39	44.250,46	38,69
18944 DI. ES. AN. TE. SI. DE R.	4.950,00	5.436,00	0,00	0,00
18946 IN. FLUVIAL ON LINE	4.500,00	8.912,92	1.310,77	14,71
18947 GESTION SANITARIA MASTER	0,00	25.435,75	4.375,00	17,20
18948 MA. GE. FL. SO. Y GE. IN.	97.200,00	135.276,94	67.461,86	49,87
18950 GE. DE PO. Y PR. CU. MA.	64.665,00	56.602,99	36.161,78	63,89
18951 DI. ES. GE. DE RE. LA.	0,00	36.942,50	11.331,78	30,67
18953 EX. UN. EN IN. LABORAL	6.750,00	273,93	3.233,36	1.180,36
18955 DI. DE ES. EN GEMOLOGIA	7.920,00	7.920,00	51,02	0,64
18956 DI. ES. EN DI. DE CO. IN.	17.550,00	16.121,48	13.317,63	82,61
18957 MA. EN CL. DE PE. AN.	1.350,00	6.042,00	0,00	0,00
18958 PO. AG. DE IG. DE OP. PA.	10.679,00	15.896,29	705,00	4,43
18959 MASTER EN CLINICA EQUINA	360,00	978,00	0,00	0,00

UNIDAD DE PLANIFICACIÓN	CRÉDITO INICIAL	CRÉDITO TOTAL	OBLIGACIONES RECONOCIDAS	PORCENTAJE EJECUCIÓN
18960 MA. DE DI. IN. Y TE.	81.000,00	81.162,00	0,00	0,00
18961 MA. EN IN. DE TUBERIAS	108.000,00	246.928,69	172.450,41	69,84
18962 LE. LI. Y LE. IN. Y JU.	40.500,00	51.481,89	22.447,69	43,60
18964 MASTER EN GESTION PUBLICA	67.500,00	45.692,06	17.043,92	37,30
18965 MA. EN EC. Y EF. EN. EN .	63.788,00	97.531,18	43.166,53	44,26
18967 PO. DE GE. DI. E IN. DE .	0,00	4.973,00	0,00	0,00
18969 MA. EN CL. Y EF. EN.	0,00	14.566,90	0,00	0,00
18999 DE. PR. Y SIN ADSCRIPCION	360.000,00	132.401,60	2.579,97	1,95
TOTAL (Euros)	286.729.905,00	322.186.117,59	298.422.812,16	92,62

Cuadro A7. Comparación de los derechos reconocidos de 2010 y 2009

DENOMINACIÓN	2.010,00	2.009,00	2010-2009 Diferencia	2010-2009 %
3 TASAS, PRECIOS PUBLICOS Y OTROS INGRESOS				
30 Tasas				
307 00.Derechos de examen	36.948,95	31.725,00	5.223,95	16,47
31 Precios públicos				
310 Precios académicos	33.479.499,74	31.210.025,00	2.269.474,74	7,27
310 00. Derechos de matrícula primer y segundo ciclo y grado	21.966.283,97	19.073.505,00	2.892.778,97	15,17
01. Derechos de matrícula tercer ciclo	246.938,79	385.584,00	-138.645,21	-35,96
02. Derechos de matrícula estudios propios	2.886.422,35	3.051.197,00	-164.774,65	-5,40
03. Otras matrículas (ICE, Inst. Idiomas, etc.)	1.837.446,74	1.959.714,00	-122.267,26	-6,24
04. Fondo social y exención de tasas	321.341,71	268.983,00	52.358,71	19,47
05. Compensación ME por familia numerosa	950.434,14	926.075,00	24.359,14	2,63
06. Compensación ME por alumnos becarios	4.906.149,45	4.031.715,00	874.434,45	21,69
07. Compensación Gobierno Vasco por alumnos becario	53.881,30	78.409,00	-24.527,70	-31,28
08. Compensación otras instituciones	310.601,29	1.434.843,00	-1.124.241,71	-78,35
311 Precios administrativos	917.984,73	881.322,00	36.662,73	4,16
00. Apertura de expediente primer y segundo ciclo	231.628,58	222.929,00	8.699,58	3,90
01. Apertura de expediente tercer ciclo	2.850,06	3.474,00	-623,94	-17,96
02. Apertura de expediente estudios propios	40.269,32	45.855,00	-5.585,68	-12,18
05.Ingresos por costes fijos (Guías, impresos...) 1º y 2º ciclo	606.670,92	566.887,00	39.783,92	7,02
06.Ingresos por costes fijos (Guías, impresos...) tercer ciclo	14.838,22	33.020,00	-18.181,78	-55,06
07.Ingresos por costes fijos (Guías, impresos...) est.propios	21.660,00	9.157,00	12.503,00	136,54
08. Otros ingresos por costes fijos	67,63		67,63	
312 Otros precios	4.902.100,87	4.583.587,00	318.513,87	6,95
00. Derechos alojamiento, restauración y residencia	3.044.703,45	2.981.315,00	63.388,45	2,13
01. Alquiler de equipos		424,00	-424,00	
02. Alquiler de aulas	199.634,33	100.702,00	98.932,33	98,24
89.Prueba obtención Diploma Estudios Avanzados	-282,87		-282,87	
90.Expedición Diploma Estudios Avanzados	-29,67		-29,67	
91. Certificados y traslados	238.093,12	222.721,00	15.372,12	6,90
92. Admisión a trámite tesis doctorales	47.941,91	48.081,00	-139,09	-0,29
93. Expedición de títulos primer, segundo y tercer ciclo	694.055,51	634.634,00	59.421,51	9,36
94. Pruebas de aptitud para el acceso a la Universidad	550.612,33	530.723,00	19.889,33	3,75
95. Pruebas de acceso para mayores de 25 años	62.747,52		62.747,52	
96. Compulsas	27.406,58	26.143,00	1.263,58	4,83
97. Expedición de títulos propios	16.588,73	11.251,00	5.337,73	47,44
98. Certificados de aptitud pedagógica	8.327,40	19.704,00	-11.376,60	-57,74
99. Pruebas conjunto para homolog. títulos extranjeros	12.302,53	7.889,00	4.413,53	55,95
32 Otros ingresos procedentes de prestación de servicios				
329 Otros ingresos procedentes de prestación de servicios	7.885.143,00	7.366.312,00	518.831,00	7,04
00. Prestación de servicios	944.186,41	1.024.118,00	-79.931,59	-7,80
01. Teléfono	7.662,14	13.190,00	-5.527,86	-41,91
02. Compensación utilización de infraestructura	6.413.007,60	5.947.738,00	465.269,60	7,82
03. Congresos	490.474,88	363.109,00	127.365,88	35,08
04. Personal alquiler de aulas	29.811,97	18.157,00	11.654,97	64,19
33 Venta de bienes	955.561,29	970.266,00	-14.704,71	-1,52

DENOMINACIÓN	2.010,00	2.009,00	2010-2009 Diferencia	2010-2009 %
330 00.Venta de publicaciones propias	150.620,70	160.267,00	-9.646,30	-6,02
332 00.Venta de fotocopias y otros productos de reprografía	790.589,21	786.926,00	3.663,21	0,47
334 00. Venta de productos agropecuarios	7.407,47	18.531,00	-11.123,53	-60,03
339 00. Venta de otros bienes	6.943,91	4.542,00	2.401,91	52,88
38 Reintegros de operaciones corrientes	126.264,87	64.033,00	62.231,87	97,19
380 De ejercicios cerrados	126.264,87	64.033,00	62.231,87	97,19
39 Otros ingresos				
399 Ingresos diversos	5.505.126,55	7.446.403,80	-1.941.277,25	-26,07
00. Ingresos diversos	5.466.592,61	7.409.271,40	-1.942.678,79	-26,22
01. Derechos edito-autoriales	38.533,94	37.132,40	1.401,54	3,77
TOTAL CAPITULO III	53.808.630,00	52.553.673,80	1.254.956,20	2,39
4 TRANSFERENCIAS CORRIENTES				
40 De la Administración del Estado	8.002.801,30	5.218.539,00	2.784.262,30	53,35
400 Del Ministerio de Educación y Ciencia	7.439.788,19	3.544.806,00	3.894.982,19	109,88
400 20. De otros Departamentos Ministeriales	563.013,11	1.673.733,00	-1.110.719,89	-66,36
41 De Organismos Autónomos				
00. Del INEM y del C.S.D.	68.472,46	77.158,00	-8.685,54	-11,26
45 De Comunidades Autónomas				
450 De Comunidades Autónomas	157.223.096,49	158.260.325,00	-1.037.228,51	-0,66
00. De la Comunidad Autónoma de Aragón	142.319.378,00	142.319.378,00		
01. Subvenciones adicionales de la D.G.A.	14.853.235,99	15.684.077,00	-830.841,01	-5,30
21. Otras transferencias DGA	50.482,50	256.870,00	-206.387,50	-80,35
452 De Organismos Autónomos del GA (INAEM)	1.530.062,08	1.614.768,00	-84.705,92	-5,25
46 De Corporaciones Locales				
460 De Ayuntamientos	142.938,24	127.276,00	15.662,24	12,31
00. Del Ayuntamiento de Zaragoza	76.238,24	76.361,00	-122,76	-0,16
01. Del Ayuntamiento de Huesca		6.800,00	-6.800,00	-100,00
02. Del Ayuntamiento de Teruel	4.700,00	44.115,00	-39.415,00	-89,35
03. De Corporaciones Locales	62.000,00		62.000,00	
461 De Diputaciones	166.072,00	228.354,00	-62.282,00	-27,27
00. De la Diputación Provincial de Zaragoza	2.700,00		2.700,00	
01. De la Diputación Provincial de Huesca	158.372,00	214.059,00	-55.687,00	-26,01
02. De la Diputación Provincial de Teruel	5.000,00	14.295,00	-9.295,00	-65,02
47 De empresas privadas				
479 De empresas privadas	2.677.880,85	1.648.003,00	1.029.877,85	62,49
48 De familias e instituciones sin fines de lucro				
489 00. Otras transferencias	2.021.233,23	1.863.798,00	157.435,23	8,45
49 Del exterior				
490 00. Del exterior	23.701,59	27.344,00	4.067,00	14,87
499 00. Otras transferencias corrientes del exterior	132.017,24	87.127,00	44.890,24	51,52
TOTAL CAPITULO IV	171.988.275,48	169.152.692,00	2.835.583,48	1,68

DENOMINACIÓN	2.010,00	2.009,00	2010-2009 Diferencia	2010-2009 %
5 INGRESOS PATRIMONIALES				
52 Intereses de depósitos				
520 00. Intereses de Cuentas Bancarias	13.049,51	26.780,00	-13.730,49	-51,27
54 Rentas de bienes inmuebles				
540 Alquiler y productos de inmuebles				
00. Alquiler de viviendas a funcionarios	15.684,83	14.944,00	740,83	4,96
55 Productos de concesiones y aprovecham. especiales				
550 De concesiones administrativas	572.445,01	202.924,00	369.521,01	182,10
01. Canon cafeterías	268.199,02	27.587,00	240.612,02	872,19
02. Canon máquinas expendedoras	262.650,16	132.057,00	130.593,16	98,89
04. Canon agencia de viajes	14.626,00	11.833,00	2.793,00	23,60
05. Canon fotocopiadoras	4.500,00	8.922,00	-4.422,00	-49,56
06. Canon antenas telefonía	22.469,83	22.525,00	-55,17	-0,24
559 Otros cánones	621,72	457,00	164,72	36,04
59 Ingresos patrimoniales				
599 00. Otros ingresos patrimoniales	6.582,78	13.104,00	-6.521,22	-49,77
TOTAL CAPITULO V	608.383,85	258.209,00	350.174,85	135,62
7 TRANSFERENCIAS DE CAPITAL				
70 De la Administración del Estado				
700 Del Ministerio de Educación y Ciencia	9.366.991,88	9.955.245,00	-588.253,12	-5,91
01. Para programas de movilidad	64.500,00		64.500,00	
20. Ayuda infraestructura investigación CICYT y DGICYT	555.400,00		555.400,00	
21. Para proyectos de investigación	8.716.041,88	9.570.015,00	-853.973,12	-8,92
27. Para estancias breves de becarios F.P.I.	31.050,00	385.230,00	-354.180,00	-91,94
701 De otros departamentos ministeriales	334.532,99	929.977,00	-595.444,01	-64,03
20. Proyectos subvencionados por otros Dptos. Ministeriales	23.532,99	752.750,00	-729.217,01	-96,87
21. Proyectos subvencionados por el F.I.S.	311.000,00	177.227,00	133.773,00	75,48
75 De Comunidades Autónomas				
750 De Comunidades Autónomas	16.019.525,97	36.287.752,00	-20.268.226,03	-55,85
01. De la DGA para inversiones	6.455.745,42	16.814.440,00	-10.358.694,58	-61,61
04. De la DGA para infraestructura científica	233.206,37	4.267.081,00	-4.033.874,63	-94,53
21. Para proyectos subvencionados por la D.G.A.	9.330.574,18	15.206.231,00	-5.875.656,82	-38,64
752 De Organismos Autónomos		13.268,00	-13.268,00	
76 De Corporaciones locales				
761. 00. De Diputaciones Provinciales	28.800,00	24.000,00	4.800,00	20,00
77 De empresas privadas				
779 00. Para Investigación (OTRI)	23.781.058,22	27.934.125,00	-4.153.066,78	-14,87
78 De familias e instituciones sin fines de lucro	2.905.101,24	1.499.527,00	1.405.574,24	93,73
789 00. De familias e instituciones sin fines de lucro	1.049.361,76	714.178,00	335.183,76	46,93
21. Para proyectos subvencionados por otros Organismos	1.855.739,48	785.349,00	1.070.390,48	136,29

DENOMINACIÓN	2.010,00	2.009,00	2010-2009 Diferencia	2010-2009 %
79 Del exterior	7.430.909,02	4.198.226,00	3.489.791,02	83,13
790 00.Fondo Europeo de Desarrollo Regional	3.191.630,76		3.191.630,76	
791 00. Transferencias de capital del exterior		14.429,00	-14.429,00	
795 00.Proyectos subvencionados por la U.E.	4.239.278,26	3.926.689,00	312.589,26	7,96
799 00.Transferencias de la U.E. para programas de movilidad		257.108,00	-257.108,00	
TOTAL CAPITULO VII	59.866.919,32	80.842.120,00	-20.975.200,68	-25,95
9 PASIVOS FINANCIEROS				
91 PRÉSTAMOS A LARGO PLAZO DEL SECTOR PÚBLICO	12.580.166,46	9.356.123,20	3.224.043,26	34,46
911 00. Préstamo Fondos FEDER F. Comunitaria	2.580.166,46	4.678.061,60	-2.097.895,14	-44,85
911 01. Préstamo Fondos FEDER F. Nacional		4.678.061,60	-4.678.061,60	-100,00
913 00. Préstamo largo plazo entidades financieras	10.000.000,00		10.000.000,00	
94 Depósitos y fianzas recibidos				
941 00. Fianzas	125.971,00	113.580,00	12.391,00	10,91
TOTAL CAPITULO IX	12.706.137,46	9.469.703,20	3.236.434,26	34,18
TOTAL DERECHOS RECONOCIDOS	298.978.346,11	312.276.398,00	-13.298.051,89	-4,26

Cuadro A8. Comparación de las obligaciones reconocidas de 2010 y 2009

DENOMINACION		2010	2009	2010-2009	2010-09
		Subconcepto	Subconcepto	Diferencia	%
1	GASTOS DE PERSONAL				
12	Funcionarios	118.458.049	121.516.944	-3.058.896	-2,52
120	Retribuciones Básicas	53.458.842	55.137.715	-1.678.873	-3,04
	00.Sueldos del Grupo A	29.271.729,87	31.119.576	-1.847.846	-5,94
	01.Sueldos del Grupo B	1.906.454,10	1.958.737	-52.283	-2,67
	02.Sueldos del Grupo C. P.A.S.	5.961.507,01	5.637.484	324.023	5,75
	03.Sueldos del Grupo D. P.A.S.	5.153.246,19	5.225.445	-72.199	-1,38
	05.Trienios	11.152.218,20	11.196.474	-44.255	-0,40
	06.Sentencias funcionarios	13.686,75		13.687	
121	Retribuciones Complementarias	63.649.889	65.218.958	-1.569.070	-2,41
	00.Complemento de destino	23.978.589,61	24.663.241	-684.652	-2,78
	01. Complemento específico	14.372.044,43	14.429.635	-57.590	-0,40
	Otros complementos	25.299.254,54	26.126.082	-826.828	-3,16
125	Incapacidad transitoria funcionarios	1.349.318	1.160.271	189.047	16,29
13	Laborales	24.879.566	24.741.095	138.471	0,56
130	Laboral Fijo	6.271.821	7.976.214	-1.704.393	-21,37
131	Laboral Eventual	18.607.745	16.764.881	1.842.864	10,99
14	Otro personal	3.575.848	4.101.466	-525.618	-12,82
143	Retribuciones otro personal	3.575.848	4.101.466	-525.618	-12,82
15	Incentivos al rendimiento	16.986.750	16.232.933	753.817	4,64
150	00.Productividad	15.859.296	15.142.973	716.323	4,73
151	01.Gratificaciones	1.127.453	1.089.960	37.493	3,44
16	Cuotas, prestaciones y gastos sociales a cargo del empleador	19.404.325	19.455.568	-51.243	-0,26
160	00.Seguridad Social	18.924.638	18.951.692	-27.054	-0,14
161	04. Indemnización por jubilaciones, invalidez y fallecimiento	73.040	58.230	14.810	25,43
162	04. Indemnización por jubilaciones, pers. Laboral	34.856	68.076	-33.220	-48,80
163	04. Plan de pensiones	371.790	377.570	-5.780	-1,53
	TOTAL CAPITULO I	183.304.537	186.048.006	-2.743.469	-1,47
2	GASTOS CORRIENTES EN BIENES Y SERVICIOS				
20	Arrendamientos y cánones	195.151	221.268	-26.117	-11,80
202	00.Arrendamiento de edificios y otras construcciones	4.724	48.510	-43.785	-90,26

DENOMINACION		2010	2009	2010-2009	2010-09
		Subconcepto	Subconcepto	Diferencia	%
203	00.Arrendamiento maquinaria, instalaciones y utillaje	147.445	140.317	7.128	5,08
206	00.Arrendamiento de equipos informáticos	42.981	32.441	10.540	32,49
21	Reparaciones, mantenimiento y conservación	3.936.478	4.234.189	-297.711	-7,03
212	00.Edificios. Servicio Mantenimiento	46.184,90	36.150	10.035	27,76
	01.Mantenimiento general contratado	1.257.401,77	1.380.200	-122.798	-8,90
	02.Edificios y otras construcciones	536.093,20	586.004	-49.910	-8,52
	04.Montaje actos de estudiantes	52.856,72	72.393	-19.536	-26,99
213	00.Maquinaria, instalaciones y utillaje	97.747,52	108.233	-10.485	-9,69
215	00.Mobiliario y enseres	72.849,91	92.549	-19.699	-21,29
216	Equipos para procesos de la información				
	00.Equipos informáticos	334.962,02	315.527	19.435	6,16
	01.Equipos informáticos multiuso	151.597,26	75.754	75.843	100,12
	02.Sistemas operativos centrales	1.386.784,94	1.567.380	-180.595	-11,52
22	Material, suministros y otros	33.370.455	34.549.307	-1.178.852	-3,41
220	Material de Oficina	1.760.450	1.752.245	8.205	0,47
	00.Ordinario no inventariable	1.097.207,26	1.088.045	9.162	0,84
	01.Prensa, revistas y otras publicaciones (exc. fondos bibliotecas)	66.764,85	93.356	-26.591	-28,48
	02.Material informático no inventariable	482.049,27	491.811	-9.761	-1,98
	03.Material para expedición de Títulos	114.186,54	78.798	35.389	44,91
	05.Fondos Bibliográficos.- Libros	241,89	236	6	2,66
221	Suministros	6.521.568	6.297.792	223.776	3,55
	00.Energía eléctrica	4.242.175,10	4.014.005	228.170	5,68
	01.Agua y vertido	366.842,53	337.425	29.417	8,72
	03.Combustible	1.347.750,91	1.187.625	160.126	13,48
	04.Vestuario	29.554,36	37.603	-8.049	-21,40
	05.Productos alimenticios	3.554,58	589	2.966	504,01
	06.Material fungible de laboratorio	321.782,22	393.633	-71.851	-18,25
	08.Suministro de material deportivo	63.294,01	79.327	-16.033	-20,21
	09. Gastos de Publicaciones y Prensas Universitarias	146.614,25	247.585	-100.971	-40,78
222	Comunicaciones	1.365.172	1.130.795	234.377	20,73
	00.Telefónicas	333,30	676.464	-676.131	-99,95
	01.Postales	255.246,74	297.002	-41.755	-14,06
	09.Otras comunicaciones	1.109.592,18	157.329	952.263	605,27
223	Transportes	341.919	313.935	27.983	8,91
	00.Gastos vehículos propios	39.028	44.193	-5.165	-11,69
	01.Gastos vehículos alquilados	302.890	269.742	33.149	12,29
224	00.Primas de seguros	117.685	99.286	18.398	18,53
225	Fondos bibliográficos	3.183.544	3.016.840	166.704	5,53
	01.Fondos bibliográficos.- Libros	432.235	612.448	-180.212	-29,42

DENOMINACION	2010 Subconcepto	2009 Subconcepto	2010-2009 Diferencia	2010-09 %
02.Fondos bibliográficos.- Revistas científicas	2.751.308	2.404.392	346.916	14,43
226 Gastos diversos	8.586.323	10.692.611	-2.106.288	-19,70
00.Gastos generales y de funcionamiento	4.274.036,38	5.515.264	-1.241.228	-22,51
01.Atenciones protocolarias y representativas	406.802,85	528.132	-121.329	-22,97
02.Gastos de publicidad y Servicio de Prensa	197.793,30	194.236	3.558	1,83
03.Gastos jurídicos y contenciosos	92.043,33	89.421	2.623	2,93
05.Gastos pruebas de acceso a la Universidad	119.859,28	125.844	-5.985	-4,76
06.Pagos por conferencias, cursos, traducciones	2.326.196,95	2.861.461	-535.264	-18,71
07.Gastos impresos de matrícula y tarjetas de identidad	53.382,96	122.329	-68.946	-56,36
09.Otros gastos diversos	43.886,30	30.097	13.790	45,82
11. Reposición de mobiliario y enseres	217.875,20	241.032	-23.157	-9,61
12. Reposición de equipamiento informático	595.060,40	654.219	-59.159	-9,04
13. Gastos campaña electoral		180	-180	-100,00
14.Aplicaciones informáticas	18.766,82	29.119	-10.353	-35,55
15.Reposición de maquinaria y utillaje	240.619,67	253.957	-13.337	-5,25
16.Programas interuniversitarios.- Profesores visitantes		47.321	-47.321	-100,00
227 Trabajos realizados por otras empresas y profesionales	11.493.794	11.245.801	247.993	2,21
00.Limpieza y aseo	6.785.680,91	6.766.353	19.328	0,29
01.Seguridad	2.046.795,93	1.964.095	82.701	4,21
09.Otros trabajos realizados por empresas.	2.661.317,28	2.515.354	145.964	5,80
23 Indemnizaciones por razón del servicio	1.896.247	2.208.992	-312.745	-14,16
230 Dietas y locomoción	1.896.247	2.208.992	-312.745	-14,16
01.De personal	1.367.285,80	1.698.064	-330.778	-19,48
03.De Tribunales de Profesorado	121.802,41	120.801	1.001	0,83
04.De Tribunales de Tesis Doctorales	185.240,35	180.962	4.278	2,36
05.De Coordinación LOGSE	16.095,16	21.859	-5.764	-26,37
06.De Selectividad	188.666,42	183.839	4.827	2,63
07.De tribunales DEA (Diploma de Estudios Avanzados)	2.495,32	3.467	-972	-28,03
09.De otros tribunales	14.662,00	3.467	11.195	322,88
TOTAL CAPITULO II	39.398.331	41.213.756	-1.815.425	-4,40
3 GASTOS FINANCIEROS				
31 De préstamos en moneda nacional	473.618	502.725	-29.107	-5,79
310 Intereses de préstamos a largo y corto plazo	473.618	502.725	-29.107	-5,79
34 Intereses de depósitos y avales	12.593		12.593	
35 Intereses de demora y otros gastos	300.721	13.186	287.535	2.180,61

DENOMINACION		2010	2009	2010-2009	2010-09
		Subconcepto	Subconcepto	Diferencia	%
352	Intereses de demora	295.998	13.186	282.812	2.144,79
359	Otros gastos financieros	4.722		4.722	
TOTAL CAPITULO III		786.932	515.911	271.021	52,53
4 TRANSFERENCIAS CORRIENTES					
48 A familias e instituciones sin fines de lucro					
480	Becas	2.815.040	1.672.325	1.142.715	68,33
	00.Becas y transferencias	1.049.218,80	278.367	770.852	276,92
	01.Ayudas al estudio	103.148,00	66.382	36.766	55,39
	02.Becas apoyo gestión	109.774,89	52.739	57.036	108,15
	03.Ayudas Universa	1.198.060,22	890.081	307.979	34,60
	04.Otras becas y ayudas	354.837,76	384.756	-29.918	-7,78
481	Derechos de Autor	62.401,36	63.017,00	-616	-0,98
	01.Derechos de Autor.- S.P.U.Z.	60.063,75	57.252	2.812	4,91
	02.Derechos de Autor.- Otros	2.337,61	5.765	-3.427	-59,45
489	Transferencia empresas y otras instituciones	15.025,30	15.025,30		
TOTAL CAPITULO IV		2.892.466	1.750.367	1.142.099	65,25
6 INVERSIONES REALES					
62 Inversión nueva asociada al funcionamiento operativo servicios					
621 Obras de nueva planta o grandes rehabilitaciones					
	50. Grandes actuaciones plan de inversiones	10.595.320	10.588.813	6.507	0,06
	60. Grandes actuaciones FEDER	109.783	4.213.651	-4.103.868	-97,39
622 Pequeñas reformas o adecuación de espacios					
	00. Obras menores	223.873	431.305	-207.432	-48,09
	30. Obras plan de equipamiento docente	26.830	20.776	6.055	29,14
	40. Obras RAM	442.928	533.423	-90.495	-16,96
	50. Obras plan de inversiones	532.380	1.375.024	-842.644	-61,28
	60. Obras FEDER	423.966	163.236	260.730	159,73
	70. Actuaciones especiales	74.767	136.479	-61.712	-45,22
625 Mobiliario y enseres					
	00. Equipamiento de infraestructura general		1.683	-1.683	-100,00
	01. Mobiliario y enseres en centros	21.527	13.838	7.689	55,57
	30. Plan de equipamiento docente	40.471	75.670	-35.199	-46,52
	40. Equipamiento RAM	31.957	118.762	-86.805	-73,09
	50. Equipamiento Plan de inversiones	539.737	567.315	-27.579	-4,86
	60. Equipamiento FEDER	11.536	4.762.724	-4.751.188	-99,76

DENOMINACION	2010 Subconcepto	2009 Subconcepto	2010-2009 Diferencia	2010-09 %
70. Equipamiento acciones especiales	1.165		1.165	
626 Equipamiento informático y de comunicaciones	306.413	301.522	4.891	1,62
00. Equipos informáticos	45.755	159.793	-114.037	-71,37
01. Equipamiento informático y de comunicaciones centralizado	154.448	847	153.601	18.139,01
30. Equipamiento informático Plan de equipamiento docente	88.916	132.446	-43.531	-32,87
40. Equipamiento informático RAM	9.752	6.112	3.640	59,56
50. Equipamiento informático Plan de inversiones	1.724	2.324	-600	-25,84
60. Equipamiento informático FEDER	5.818		5.818	
628 Elementos de transporte		3228	-3.228	-100,00
64 Gastos de inversiones de carácter inmaterial				
640 Gastos en Investigación	54.491.455	51.518.376	2.973.079	5,77
00. Investigación	5.747.034,81	5.161.751	585.283	11,34
06.Pagos a personal investigación	18.829.422,24	18.699.921	129.502	0,69
10.gastos utillaje investigación	17.358,85	22.049	-4.690	-21,27
11.Gastos mobiliario investigación	299.469,27	80.609	218.860	271,51
12.Gastos equipos informáticos investigación	1.446.746,98	1.178.171	268.576	22,80
13.Gastos elementos de transporte investigación	30.913,00	14.343	16.570	115,52
14.Dietas investigación	4.795.474,44	4.738.237	57.238	1,21
15.Maquinaria investigación	10.020.528,86	9.453.881	566.647	5,99
16.Fondos bibliográficos investigación	402.995,74	388.945	14.051	3,61
17.Otros gastos investigación	12.682.085,14	11.676.110	1.005.975	8,62
18.Aplicaciones informáticas investigación	88.373,51	15.794	72.579	459,53
20. Alquileres edificios investigación	131.052,01	88.564	42.488	47,97
649 Tasas, licencias y honorarios	360.207	510.259	-153.805	-30,14
00.Tasas, licencias y honorarios profesionales por proyectos	8.166,65	47	8.120	
40. Tasas, licencias y honorarios RAM	8.135,38	13.321	-5.186	-38,93
50. Tasas, licencias y honorarios Plan de inversiones	302.448,07	457.162	-154.714	-33,84
60. Tasas, licencias y honorarios FEDER	37.703,57	39.729	-2.025	-5,10
70. Tasas, licencias y honorarios act. Especiales	3.752,93		3.753	
TOTAL CAPITULO VI	68.234.316	75.336.084	-7.101.769	-9,43
8 ACTIVOS FINANCIEROS				
85 Adquisición de acciones y participaciones	60.000		60.000	
TOTAL CAPÍTULO VIII	60.000		60.000	
9 PASIVOS FINANCIEROS				
91 Amortización de préstamos en moneda nacional	3.640.854		3.640.854	

DENOMINACION		2010	2009	2010-2009	2010-09
		Subconcepto	Subconcepto	Diferencia	%
911	00. Amortización a largo entes SP-FEDER	3.173.048		3.173.048	
	01. Amortización a largo entes SP-MICIN	467.806		467.806	
94	Devolución de depósitos y fianzas	105.376	90.999	14.377	16
941	00. Devolución de Fianzas	105.376	90.999	14.377	15,80
TOTAL CAPITULO IX		3.746.230	90.999	3.655.231	4.016,78
TOTAL OBLIGACIONES RECONOCIDAS		298.422.812	304.955.124	-6.532.312	-2,14

ANEXO II. ANÁLISIS DE LAS FUENTES DE FINANCIACIÓN Y DEL GASTO DEL EJERCICIO

MEMORIA ECONÓMICA 2010 UNIVERSIDAD DE ZARAGOZA

I. ANÁLISIS DE LAS FUENTES DE FINANCIACIÓN

A efectos de llevar a cabo un análisis de la realización de los ingresos vamos a clasificarlos, según su origen, en financiación propia, pública, privada y pasivos financieros. Dentro de cada uno de estos grupos de financiación se procederá a realizar un análisis de su origen, haciendo hincapié en aquellos conceptos económicos que por su cuantía tienen una mayor importancia.

El cuadro B1 resume el montante total de ingresos según los tipos de financiación señalados y la importancia porcentual que cada uno de ellos tiene en el conjunto de la financiación de la Universidad de Zaragoza.

Cuadro B1. Financiación de la UZ, 2010 (Euros)

CONCEPTOS	IMPORTE	PORCENTAJE
Financiación propia	54.417.014	18
Financiación pública	192.883.293	65
Financiación privada	38.971.901	13
Pasivos financieros	12.706.137	4
TOTAL	298.978.346	100

Esta distribución aparece ilustrada en el gráfico B1, donde puede apreciarse con nitidez la importancia de la financiación pública, que alcanza el 65% del total, seguida de la financiación propia, un 18%, y la financiación privada, con un 13%, que experimenta un incremento de 1 punto respecto el año 2009.

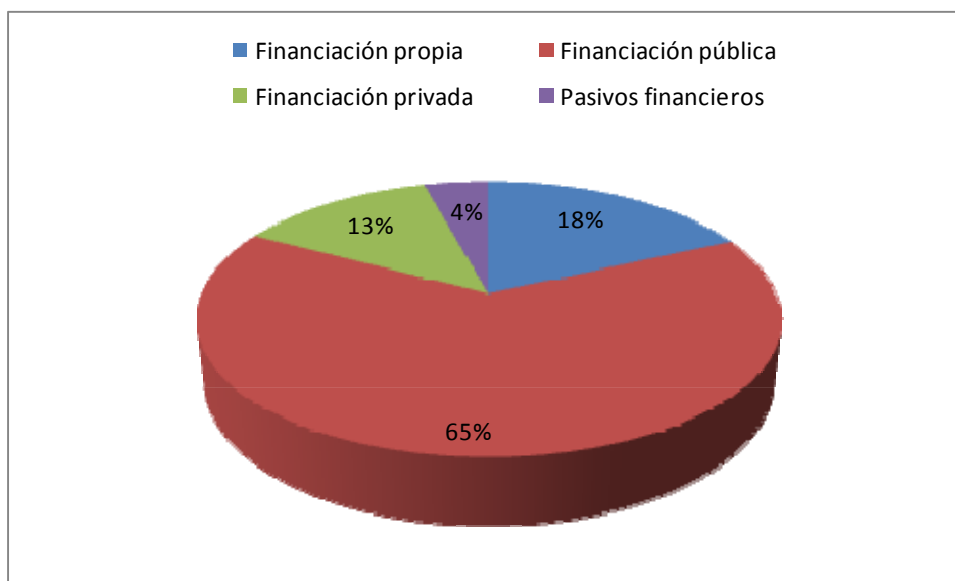
Gráfico B1. Financiación de la UZ, 2010 (%)

En todo el desarrollo que sigue se utilizarán los importes correspondientes a los derechos reconocidos netos, entendiendo por tales los que surgen en el momento en que la Universidad reconoce una deuda, cuantificada y exigible, frente a un tercero.

I.1. FINANCIACIÓN PROPIA

Se considera financiación propia los ingresos que genera la Universidad por los servicios prestados tanto a la Comunidad Universitaria, como al exterior.

Como fuentes de financiación propia de la Universidad podemos considerar dos grandes bloques: por un lado, la prestación de servicios –incluidas las enseñanzas oficiales y propias–, ya sea mediante la venta de bienes, matrícula en cursos de idiomas, alojamientos en Colegios Mayores, compensaciones por la utilización de infraestructuras propias, etc.; por otro, los rendimientos patrimoniales –intereses de depósitos, rentas de inmuebles. Los diversos conceptos se recogen en el cuadro B2.

Cuadro B2. Financiación propia de la UZ, ejercicio 2010 (Euros)

CONCEPTOS	IMPORTE	PORCENTAJE
Venta de bienes	955.561	2
Prestación de servicios	7.885.143	15
Intereses de depósitos	13.050	0
Productos de concesiones y Renta Bienes	595.334	1
Otros ingresos	5.505.127	10
Reintegros de operaciones corrientes	126.265	0
Precios Públicos	39.336.534	72
TOTAL	54.417.014	100

El importe total obtenido mediante estas fuentes de financiación asciende, como puede observarse en el cuadro, a 54.417.014 Euros, destacando la aportación de la rúbrica Precios Públicos con 39.336.534 Euros y la de Prestación de Servicios, con 7.885.143 Euros, seguida de las de Otros Ingresos y Venta de bienes, con 5.505.127 y 955.561 Euros respectivamente. Todo ello aparece claramente reflejado en el gráfico B2, donde se comparan las aportaciones de los diferentes epígrafes considerados en este tipo de financiación.

Gráfico B2. Financiación propia de la UZ, ejercicio 2010 (%)

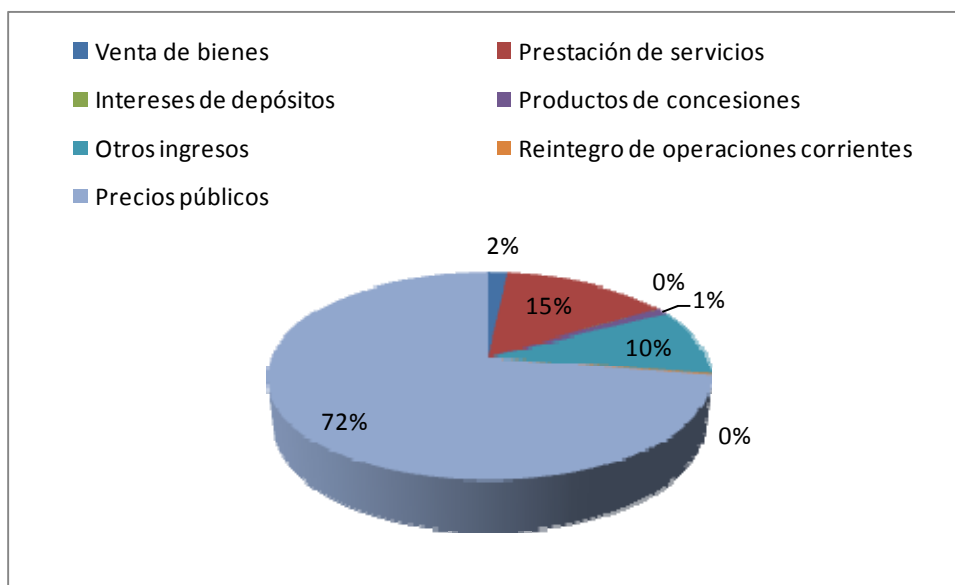

Un análisis individualizado de los diferentes conceptos de la financiación propia nos permitirá conocer con más detalle la procedencia de estos fondos.

a) Venta de bienes

Los ingresos que se obtienen por el concepto de venta de bienes suponen un 2% de la financiación propia y se refieren fundamentalmente a:

- La venta de publicaciones propias (a través del Servicio de Publicaciones): 150.621 Euros.
- Encuadernaciones y productos de reprografía (tanto de los distintos Centros de la Universidad como de los diferentes Servicios Universitarios): 790.589 Euros.
- Venta de productos agropecuarios: 7.407 Euros.
- Venta de otros bienes: 6.844 Euros.

b) Prestación de servicios

Los ingresos por prestación de servicios ascienden a 7.885.143 Euros, lo que supone un 15% de la financiación propia. Se engloban, entre otros conceptos, los fondos obtenidos a través de:

- Recaudación teléfonos públicos: 7.662 Euros.
- Compensación utilización infraestructura: 6.413.008 Euros. (4.079.072 Euros para la financiación de plazas vinculadas)
- Tasas de congresos de investigación: 490.475 Euros.
- Personal alquiler de aulas: 29.812 Euros.
- Otras prestaciones: 944.186 Euros.

c) Intereses de depósitos

Este epígrafe hace referencia a los intereses que abonan a la Universidad las diferentes entidades bancarias en que se encuentran depositados sus fondos, ascendiendo a un total de 13.050 Euros.

d) Productos de concesiones y Renta de Bienes

Se agrupan en este concepto los cánones que abonan los concesionarios de las cafeterías y comedores de los distintos Centros y Colegios Mayores de la Universidad, así como la Agencia de viajes, y las rentas de bienes, representando un total de 231.429 Euros. Desglosando los diferentes cánones el resultado es:

- Canon cafeterías: 268.199 Euros.
- Canon máquinas expendedoras: 262.650 Euros.
- Canon agencia de viajes: 14.626 Euros.
- Canon fotocopiadoras: 4.500 Euros
- Canon antenna Interfacultades y Veterinaria: 22.470 Euros.
- Otros Cánones: 622 Euros.
- Rentas de Bienes inmuebles: 15.685 Euros
- Dividendos Acciones: 6.583 Euros

e) Otros ingresos

Ascenden a 5.505.127 Euros y representan un 10 % de los ingresos por financiación propia. Entre otros, se incluyen ingresos por trabajos realizados por los distintos servicios, prima por cobranza del seguro escolar de los estudiantes y recuperación del IVA soportado.

f) Reintegros de operaciones corrientes

Ascenden a 126.265 Euros.

g) Precios públicos

La cantidad asciende a 39.336.534 Euros, lo que supone un 72% de la financiación propia. Se incluyen todos los ingresos debidos al cobro de tarifas académicas por matrícula en estudios oficiales, pruebas de mayores de 25 años, pruebas de acceso a la Universidad, certificados, traslados y compulsas, proyectos fin de carrera y expedición de títulos, gastos fijos de matrícula –impresos de matrícula, tarjetas de identidad, apertura de expediente y guías académicas. Además, se incluyen en este apartado los ingresos obtenidos por:

○ Realización de Estudios Propios:	2.964.940 Euros
○ Derechos de matrícula otros centros (ICE, Centro de Lenguas Modernas, ELE ...):	1.845.774 Euros
○ Derechos de Alojamiento, restauración y residencia:	3.044.703 Euros
○ Alquiler de aulas	199.634 Euros
○ Tasas oposiciones	37.959 Euros

Dichos ingresos representan el porcentaje mayor del capítulo III de ingresos, suponiendo a su vez la mayor fuente de financiación propia con que cuenta la Universidad de Zaragoza. Destacando dentro de estos ingresos:

● Por pruebas de acceso a la Universidad:	613.360 Euros
● Por prueba homologación títulos extranjeros	12.304 Euros
● Por certificaciones, traslados, compulsas :	265.500 Euros
● Por estudios de tercer ciclo	65.630 Euros
● Expedición de Títulos Primer y Segundo Ciclo:	694.056 Euros
● Gastos fijos de matrícula Primer y 2º Ciclo	606.739 Euros
● Apertura de expediente Primer y 2º Ciclo:	231.629 Euros
● Precios públicos de matrícula: de los cuales:	28.755.600 Euros
▪ Tarifas académicas en Centros:	21.966.284 Euros.
▪ Derechos de matrícula Tercer Ciclo:	246.909 Euros.
▪ Compensación por alumnos becarios: 4.906.149 Euros del M.E.C, 53.881 Euros del Gobierno Vasco y 310.601 Euros de otras Instituciones.	
▪ Compensación por extensión del beneficio de familia numerosa de 1ª de cuatro a tres hijos:	950.434 Euros.
▪ Becas y Exenciones de Precio Públicos:	321.342 Euros.

En el cuadro B3 se presenta la distribución de los ingresos por tarifas académicas en los Centros de la Universidad durante el ejercicio de 2010.

Cuadro B3. Ingresos por tarifas académicas en los Centros de la UZ, ejercicio 2010 (Euros)

CENTROS	IMPORTES	PORCENTAJE
Centros Adscritos	236.222	1,08
Facultad de Ciencias	1.580.758	7,26
Facultad de Ciencias Económicas y Empresariales	2.252.916	10,35
Facultad de Derecho	1.729.645	7,94
Facultad de Filosofía y Letras	1.648.769	7,57
Facultad de Medicina	1.658.534	7,62
Facultad de Veterinaria	1.203.478	5,53
Centro Politécnico Superior	2.230.886	10,24
Facultad de Educación	1.304.746	5,99
E.U.E.E. de Zaragoza	961.448	4,41
E.U.I.T.I. de Zaragoza	2.261.624	10,39
E.U. de Ciencias de la Salud	930.010	4,27
E.U. Estudios Sociales de Zaragoza	842.558	3,87
Facultad de Ciencias Humanas y de la Educación	541.405	2,49
Escuela Politécnica Superior de Huesca	351.614	1,61
E.U. Estudios Empresariales de Huesca	325.122	1,49
Facultad de Ciencias de la Salud y del Deporte	672.098	3,09
Facultad de Ciencias Sociales y Humanas	887.874	4,08
E.U. Politécnica de Teruel	158.077	0,73
TOTAL	21.777.784	100

A continuación se detallan pormenorizadamente los ingresos de Postgrados y de Cursos y Seminarios.

a) Postgrados

Son los ingresos obtenidos por la percepción de las tasas aplicadas a los Estudios Propios que se cursan en la Universidad de Zaragoza (importes en Euros). Estos precios públicos son fijados por el Consejo Social. Su desglose es el siguiente:

UP	ESTUDIO PROPIO	IMPORTES
306	D.P. En Ingeniería de los Recursos Hídricos	25.377
307	D.P. Profesor de español para alumnos inmigrantes	1.880
316	D.E. Recursos Técnicos y Humano desarrollo de la comunicación E. Turística	7.380
317	D.P. Iniciación a la Investigación en Áreas Científicas	1.574
320	D.E. Dirección de Organizaciones de Economía Social	4.477
329	D.P. Psicomotricidad y Educación	51.322
330	D.P. Generación de Energía Eléctrica	30.915

332	Máster en Comunicación de Empresa y Publicidad	113.985
334	Máster en Administración Electrónica	41.728
339	Máster Eficiencia Energética y Ecoeficiencia	143.956
340	Máster: Asistentes Sociales Psiquiátricos	7.435
344	D. P. en Educador de Museos	38.572
345	D.E. Accidentes de tráfico	15.710
351	Postgrado en Ingeniería del Medio Ambiente	47.511
352	Postgrado en Ingeniería Organización Industrial	84.454
355	D.E. Restauración Hostelería	2.220
359	Máster en Energías Renovables On line	200.518
360	Máster: Base de Datos e Internet	59.913
361	Máster: Fisioterapia Manual O.M.T.K	233.902
362	D.E. Energías Renovables	65.375
366	Máster en Medicina de Urgencia en Montaña	182.699
367	Máster: Fisioterapia Manual Osteopática	130.589
371	D.P. Medicina naturista	49.358
374	Máster en Auditoría	119.568
381	D.P. Dirección Contable y Financiera de la Empresa	48.880
382	E. Contabilidad y Auditoría de las Administraciones. Públicas Territoriales	90.026
385	Máster en Gestión Internacional de la Empresa	134.722
386	Máster Prevención de Riesgos Laborales	47.081
397	Máster en Energías Renovables y Eficiencia Energética	205.809
403	Máster en Derecho de los Deportes de Montaña	13.125
409	D.P. Práctica Socio-Laboral	20.707
418	Postgrado en Microsistemas e Instrumentación Inteligente	3.599
471	Postgrado en Ingeniería de Climatización	44.815
491	Postgrado en Musicoterapia	7.515
494	D.P. En Protección Vegetal Sostenible	25.460
940	D.P. Diseño e Ingeniería de instalaciones y fluidos industriales	43.864
941	D.E. Certificación Energética de Edificios	17.637
943	Máster: Intervención Familiar	47.635
946	D.E. Ingeniería Fluvial	2.247
948	Máster Gestión Fluvial Sostenible	12.483
950	Máster Gestión Políticas y Proyectos Culturales	89.308
955	D.E. Gemología	5.537
956	D.E. Dirección de Compras Internacionales	20.153
957	Máster en Clínica de pequeños animales	1.950
958	Postgrado en Agentes de igualdad de oportunidades para las mujeres	5.870
959	Máster en clínica equina	110
961	Máster Ingeniería de Tuberías	222.656
962	Postgrado Lectura, libros y lectores infantiles y juveniles	21.658
964	Máster en Gestión Pública	1.224
965	Máster Ecodiseño y eficiencia energética en edificación	83.961
967	Postgrado Generación Distribuida e Integración de Energías Renovables	4.973
969	Máster en Climatización y Eficiencia Energética	14.567

b) Cursos y seminarios

La cantidad asciende a 1.837.447 Euros. Por la impartición de cursos y seminarios principalmente en:

▪ E.U. CIENCIAS DE LA SALUD:	8.547 Euros.
▪ GESTION DE CATEDRAS	5.250 Euros
• CENTRO DE LENGUAS MODERNAS	1.190.289 Euros.
• SERVICIO DIFUSIÓN DE LENGUA Y CULTURA ESPAÑOLA:	325.136 Euros.
• UNIVERSIDAD DE LA EXPERIENCIA	36.536 Euros.
• CURSOS EXTRAORDINARIOS,	121.354 Euros.
• ESTUDIOS PROPIOS	122.356 Euros

I.2. FINANCIACIÓN PÚBLICA

La financiación pública recoge las transferencias corrientes y de capital recibidas de la Comunidad Autónoma de Aragón, del Ministerio de Educación Ciencia e Innovación y de otras Administraciones Públicas para financiar las necesidades estructurales de la Universidad.

La financiación pública representa el **65%** del conjunto de los ingresos obtenidos por la Universidad. Ahora bien, la existencia de diversas Administraciones en el territorio en que se encuentra ubicada nuestra Universidad hace recomendable un desglose para conocer cuál es el grado de aportación de las mismas.

En el cuadro B4 se presentan las cifras reales transferidas por cada administración, diferenciando los ingresos en función de su aplicación a gastos corrientes o de capital.

Cuadro B4. Financiación pública de la UZ, ejercicio 2010 (Euros)

Concepto	Corrientes	De capital	Total
Administración del Estado	8.002.801	9.701.525	17.704.326
Organismos Autónomos Administrativos	68.472		68.472
Comunidades Autónomas	158.753.159	16.019.526	174.772.685
Corporaciones Locales	309.010	28.800	337.810
Total	167.133.442	25.749.851	192.883.293

Los dos tipos de utilización de los ingresos de procedencia pública, bien sea para gastos corrientes o de capital, están claramente diferenciados, puesto que los empleados en gastos

corrientes suponen casi 6,5 veces el importe de los consignados para gastos de inversión, 167.133.442 Euros frente a 25.749.851 Euros.

El gráfico B3 compara ambas contribuciones, siendo la aportación de la Comunidad Autónoma abrumadoramente superior a la de la Administración del Estado.

Gráfico B3. Financiación pública de la UZ, ejercicio 2010(%)

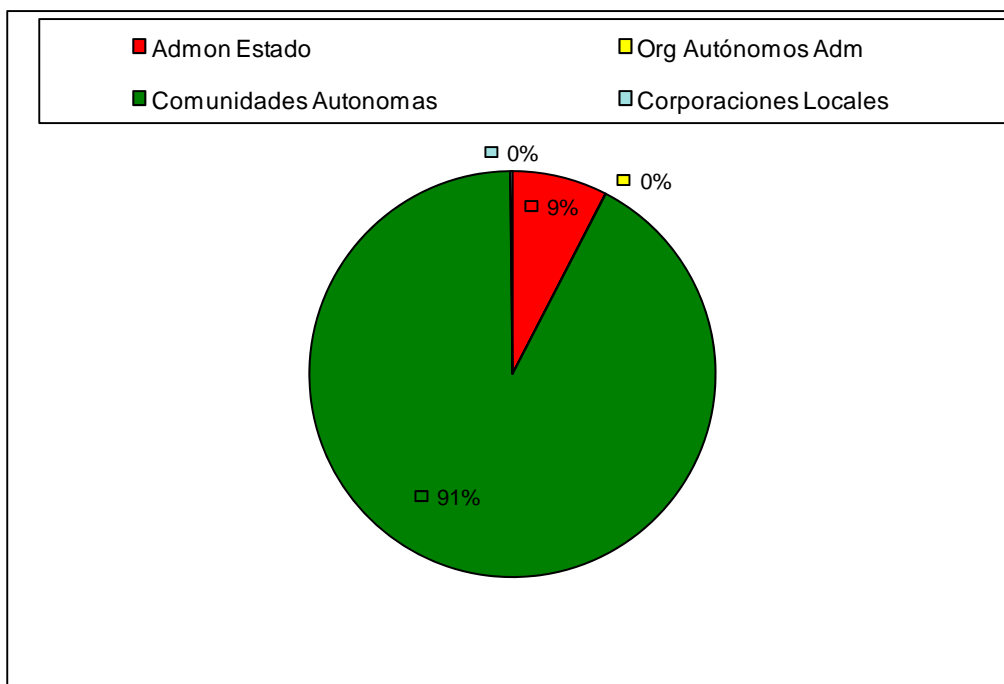

A continuación se analizará de forma más pormenorizada la financiación de las diversas Administraciones, en función de la división ya establecida entre ingresos que financian gastos corrientes e ingresos que financian gastos de capital.

I.2.1. Financiación pública para gastos corrientes

a) Administración del Estado

Los ingresos suponen un total de 8.002.801 Euros y provienen fundamentalmente del Ministerio de Ciencia e Innovación.

b) Organismos Autónomos Administrativos

Los ingresos ascienden a 68.472 Euros.

c) Comunidades Autónomas

Los ingresos ascienden a 158.753.159 Euros, correspondientes en su totalidad a la Comunidad Autónoma de Aragón, que comprende la Transferencia Básica y otras adicionales, por los siguientes importes:

- Transferencia Básica: 142.319.378 Euros.
- Transferencias adicionales: 3.844.419 Euros.
- Para el Consejo Social: 119.000 Euros.
- Contrato Programa Incentivos Calidad P.D.I.: 8.251.446 Euros.
- Plan Becario 3 años : 1.320.000 Euros.
- Contrato Programa Indicadores 1.318.371 Euros.
- Para Movilidad de Estudiantes: 50.483 Euros.
- Organismos Autónomos (INAEM): 1.530.062 Euros.

d) Corporaciones Locales

Los ingresos ascienden a 309.010 Euros desglosados en:

- Otras corporaciones Locales: 62.000 Euros.
- Ayuntamiento de Teruel: 4.700 Euros.
- Ayuntamiento de Zaragoza: 76.238 Euros.
- Diputación Provincial de Huesca: 158.372 Euros.
- Diputación Provincial Teruel: 5.000 Euros.

I.2.2. Financiación pública para gastos de capital

a) Administración del Estado

Los ingresos ascienden a 9.701.525 Euros, en su gran mayoría para financiar Proyectos de Investigación.

b) Comunidades Autónomas

Los ingresos se elevan a 16.019.526 Euros, diferenciándose dentro de estas transferencias de capital del Gobierno de Aragón las siguientes:

Para Plan de Inversiones:	6.455.745 Euros.
Para Infraestructura Investigación	233.206 Euros.
Para Proyectos de Investigación	9.330.575 Euros.

I.3. FINANCIACIÓN PRIVADA

En este apartado se incluyen los ingresos procedentes de empresas privadas, familias e instituciones sin ánimo de lucro y del exterior, así como la financiación obtenida de los Convenios

que la Universidad firma con empresas o instituciones para la realización de trabajos de docencia e investigación.

La financiación privada de la Universidad alcanza el **13%** del total.

El cuadro B5 y el gráfico B4 presentan, de forma resumida, la composición de la financiación privada de la Universidad, en términos reales, alcanzando la cifra de 8.971.901 Euros.

Cuadro B5. Financiación privada de la UZ, ejercicio 2010 (Euros)

Conceptos	Corrientes	De capital	Total	Porcentaje
De Familias e Instituciones sin ánimo de lucro	2.021.233	2.905.101	4.926.334	13
Empresas privadas	2.677.881	23.781.058	26.458.939	68
Del exterior	155.719	7.430.909	7.586.628	19
Total	4.854.833	34.117.068	38.971.901	100

Gráfico B4. Financiación privada de la UZ, ejercicio 2010(%)

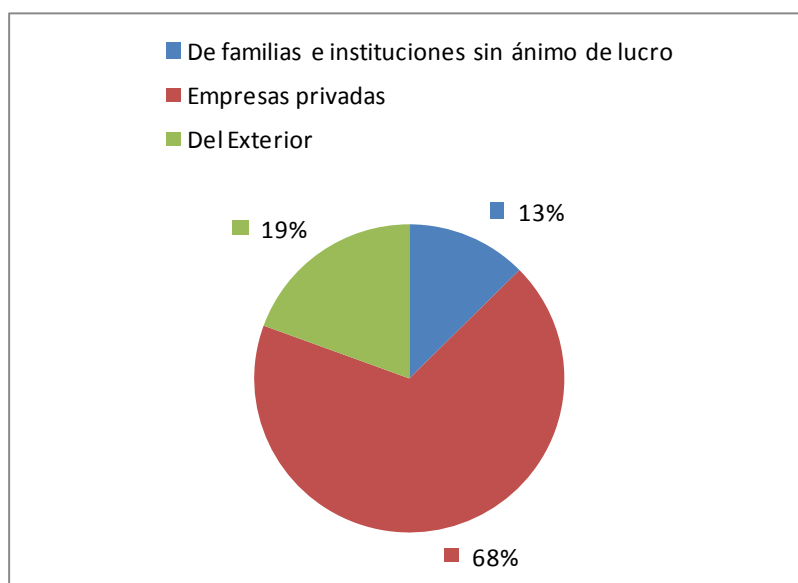

Se comprueba en el gráfico B4 que, junto a los ingresos procedentes de Empresas Privadas que suponen el 68% de la financiación privada merece destacarse por su importancia el epígrafe ingresos del Exterior con una participación del 19%.

A continuación se analizan aquellos conceptos de ingreso que por su volumen suponen una mayor aportación a la financiación privada de la Universidad de Zaragoza.

I.3.1. Empresas privadas

La financiación se eleva a un total de 26.458.939 Euros, que representan el 68% del total de la financiación privada. Estos ingresos se clasifican en función de su aplicación a gastos corrientes o de capital, de manera que se obtienen los siguientes resultados:

- Ingresos corrientes. Ascienden a 2.677.881 Euros.

- Ingresos de capital. Suponen 23.871.058 Euros, correspondientes en su mayoría a la financiación para Proyectos de Investigación gestionados por OTRI.

I.3.2. Exterior

Se refiere a los ingresos que provienen de fuera de España, alcanzando un total de 7.586.628 Euros, que representan un 19% del total de la financiación privada. De ellos destaca el apartado de capital con un importe de 7.430.909 Euros, incluyendo entre otros ingresos correspondientes al programa FEDER..

I.4. PASIVOS FINANCIEROS

La cantidad asciende a 12.706.137 Euros. Dicha cantidad se debe a los Depósitos y Fianzas recibidas.

II. ANÁLISIS DE LOS GASTOS

Las grandes cifras sobre la distribución del gasto en el ejercicio 2009 se presentan, de forma esquemática, en el cuadro B6, donde se agrupan en función de la finalidad a que han sido aplicadas, gastos de personal, adquisición de bienes consumibles, inversiones, etc., que se corresponde con los diversos capítulos que componen el presupuesto de gastos. La información incluye tanto el montante global de cada apartado como su importancia relativa en el conjunto de los gastos.

Cuadro B6. Distribución del gasto de la UZ, 2010 (Miles de Euros)

CONCEPTO	IMPORTE	PORCENTAJE
Personal (Cap. 1)	183.305	61
Bienes y Servicios (Cap. 2)	39.398	13
Gastos financieros (Cap. 3)	787	0
Becas (Cap. 4)	2.893	1
Inversiones (Cap. 6)	68.234	23
Activo Financieros (Cap. 8)	60	0
Pasivos financieros (Cap. 9)	3.746	1
TOTAL	298.423	100

En el gráfico B5 se muestra de forma más clara la distribución del gasto, destacando por encima de cualquier otro el gasto en personal, un 61% del total, seguido a gran distancia por las inversiones, con un 23% y el gasto en bienes y servicios, con un 13%. Es decir, los gastos de funcionamiento han alcanzado un 74% del total de gastos realizados. El resto de los gastos apenas tiene repercusión: los pasivos financieros, los gastos financieros y becas, con cantidades irrelevantes.

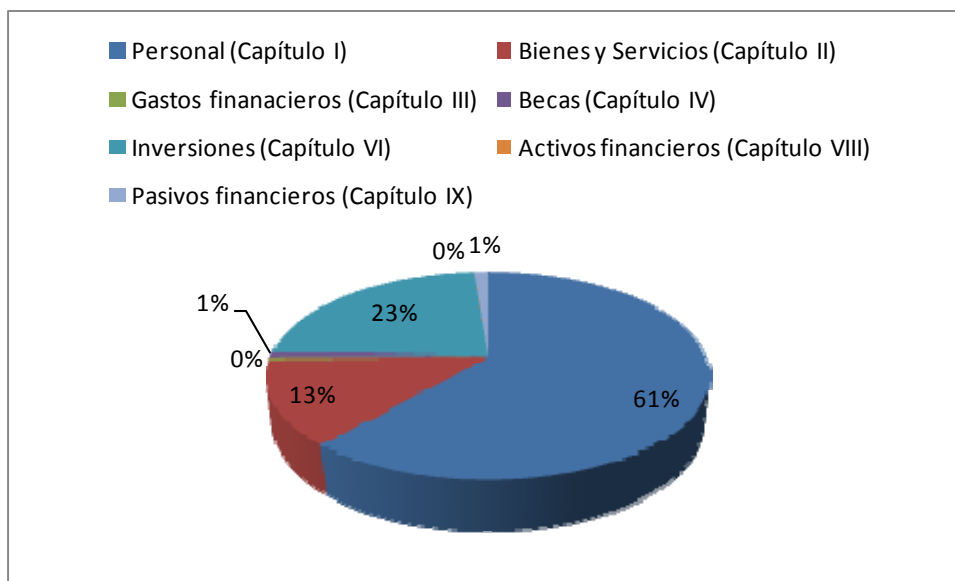
Gráfico B5. Distribución del gasto de la UZ, 2010 (%)

A continuación, procedemos a analizar en detalle cada uno de los capítulos presupuestarios, teniendo en cuenta que las cifras que se manejan corresponden a obligaciones reconocidas netas a 31 de diciembre de 2010; es decir, corresponden a deudas reconocidas por la Universidad hacia terceros, se encuentren éstas liquidadas o pendientes de pago al finalizar el ejercicio.

II.1. GASTOS DE PERSONAL

En los gastos de personal se incluyen las retribuciones que devengan los diferentes tipos de empleados que prestan sus servicios en la Universidad y que podemos agrupar en:

- Funcionarios: se incluye a los funcionarios, tanto de carrera como interinos, de los cuerpos docentes universitarios y del PAS.
- Personal laboral: Tanto P.A.S., como P.D.I.
- Otro personal: profesores asociados y ayudantes.

Dentro de las retribuciones, los incentivos al rendimiento cuentan con un artículo en exclusiva. Junto a las retribuciones figura otro concepto claramente diferenciado, el de cuotas, prestaciones y gastos sociales.

Los gastos de personal ascienden a un total de 183.304.537 euros, lo que supone el concepto de mayor volumen de los gastos de la Universidad, con un 61% del total.

En el cuadro B7 figura la distribución de los gastos en materia de personal, ordenados según los diferentes artículos que forman el Capítulo I del presupuesto de gastos y con la división por tipos de empleados ya señalada. Para una mejor comprensión de los datos, se presentan también en el gráfico B6.

Cuadro B7. Distribución de los gastos de personal, 2010 (Miles de Euros)

CONCEPTO	IMPORTE	PORCENTAJE
Funcionarios	118.458	65
Laborales	24.879	13
Otro Personal	3.576	2
Incentivos al Rendimiento	16.987	9
Cuotas, prestaciones y gastos sociales	19.404	11
TOTAL	183.304	100

Destaca de forma absoluta el importe correspondiente a las retribuciones básicas y complementarias de los funcionarios, que supone el 66% del total de gastos. Los siguientes conceptos en importancia son personal laboral con el 13 % y cuotas y gastos sociales con el 10%.

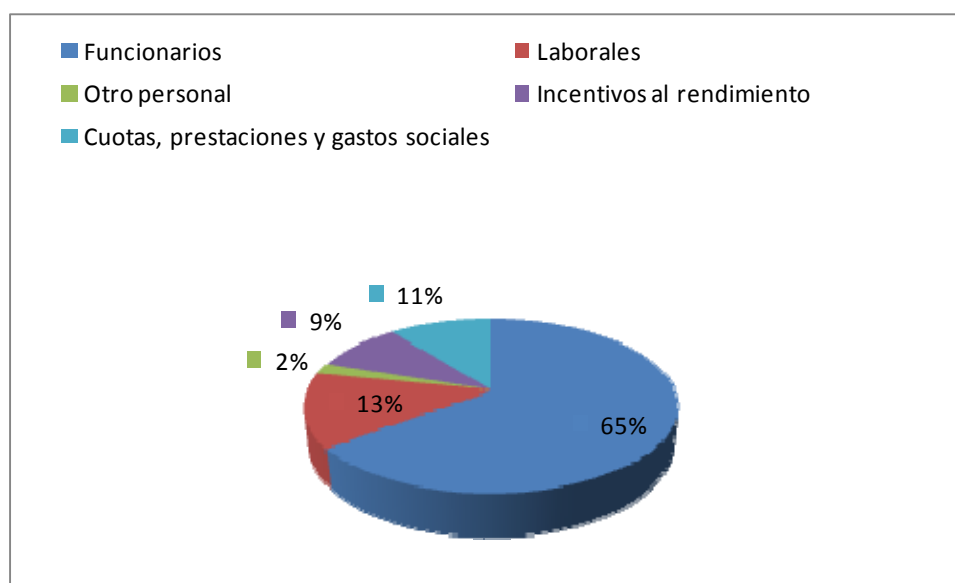
Gráfico B6. Distribución de los gastos de personal, 2010 (%)

El coste de productividad o complemento investigador alcanza un 9%, en función de los reconocimientos realizados en este sentido por las comisiones evaluadoras.

II.2. GASTOS DE FUNCIONAMIENTO

En este capítulo se agrupan los gastos ocasionados por la adquisición de bienes no inventariables y por la contratación de servicios que la Universidad necesita que se realicen para el funcionamiento de los diferentes Centros, Servicios y otras Unidades que la componen.

Los gastos alcanzan la cantidad de 39.398.331 euros, lo que supone el 13% del total de los gastos ejecutados para este ejercicio, distribuidos conforme a lo que se indica en el cuadro B8, donde, siguiendo el esquema de los diferentes conceptos presupuestarios incluidos en el Capítulo 2 del presupuesto de gastos, se da información de los mismos.

Cuadro B8. Distribución de los gastos de funcionamiento, 2010 (Miles de Euros)

CONCEPTO	IMPORTE	PORCENTAJE
Arrendamientos	195	0
Reparaciones, mantenimiento y conservación	3.937	10
Material, suministros y otros	33.370	85
Indemnizaciones por razón del servicio	1.896	5
TOTAL	39.398	100

Los gastos por arrendamiento de pisos y locales y, fundamentalmente, de maquinaria, representan una cantidad apenas reseñable del 0,49%.

Los gastos en reparaciones, mantenimiento y conservación, donde se incluyen los contratos de mantenimiento, tanto de edificios como de mobiliario, equipamiento ofimático y otros equipos y aparatos como ascensores, calefacción, etc., alcanzan un 9,99 % del total, con 3.936.478 euros.

De igual forma, se han considerado en este apartado, dada su adscripción presupuestaria, los gastos por indemnizaciones en razón del servicio, que alcanzan los 1.896.247 euros y donde se incluyen dietas y gastos de locomoción de la coordinación de Bachillerato y Selectividad, de tribunales de plazas de profesorado y de tesis doctorales, de PAS y gastos ocasionados por las reuniones de Departamentos, Órganos de Gobierno y Claustro, que suponen un 4,81% del total.

Por último, los gastos en adquisición de materiales de oficina, papel, suministros – electricidad, combustible, etc.–, teléfono, otros gastos de más difícil clasificación –incluidos seguros, gastos protocolarios, asistencia jurídica, etc.–, así como los correspondientes a las contrataciones con otras empresas que prestan servicios a la Universidad de Zaragoza –limpieza, vigilancia, comedores, etc.–, suponen 33.370.455 euros. Este apartado es el más importante, con un 84,70% del total, tal como se muestra en el gráfico B7.

Gráfico B7. Distribución de los gastos de funcionamiento, 2010 (%)

II.3. GASTOS FINANCIEROS

Como gastos financieros se incluyen los intereses que tiene que abonar la Universidad a las entidades financieras con la que tiene concertado un crédito a corto plazo para atender necesidades urgentes de Tesorería.

Suponen un montante de 786.932 euros.

II.4.BECAS

Se incluyen en este apartado las aportaciones que realiza la Universidad de Zaragoza de sus fondos para la concesión de becas a estudiantes, cantidad que en este ejercicio ha alcanzado la cifra de 2.892.466 euros.

Estas becas se han dirigido fundamentalmente a que estudiantes de 1.º y 2.º ciclo se formasen en diversas actividades que se llevan a cabo en las diferentes Unidades o Servicios de la Universidad de Zaragoza.

II.5. GASTOS DE CAPITAL

Se agrupan en este epígrafe los conceptos que figuran en el Capítulo 6 del presupuesto de gastos. Se consideran como tales aquellos que suponen una inversión, ya sea material (obras, equipamiento) o inmaterial (investigación).

En el cuadro B9 y en el gráfico B8 se presenta un desglose de este tipo de gastos que, en conjunto, alcanzan los 68.234.316 euros, distribuidos en dos grandes apartados.

Cuadro B9. Distribución de los gastos de capital, 2010 (miles de Euros)

CONCEPTO	IMPORTE	PORCENTAJE
Inversión nueva asociada funcionamiento servicios	13.383	20
Gastos de inversión de carácter inmaterial	54.851	80
TOTAL	68.234	100

La parte más importante del gasto corresponde a los gastos de inversión de carácter inmaterial: aquí se incluyen los gastos correspondientes a los proyectos y contratos de investigación, así como las cantidades con que cuentan para este menester los Departamentos, distribuidas a través de la Comisión de Investigación. Se alcanzan en este concepto los 54.851.661 euros, un 80% del gasto de capital.

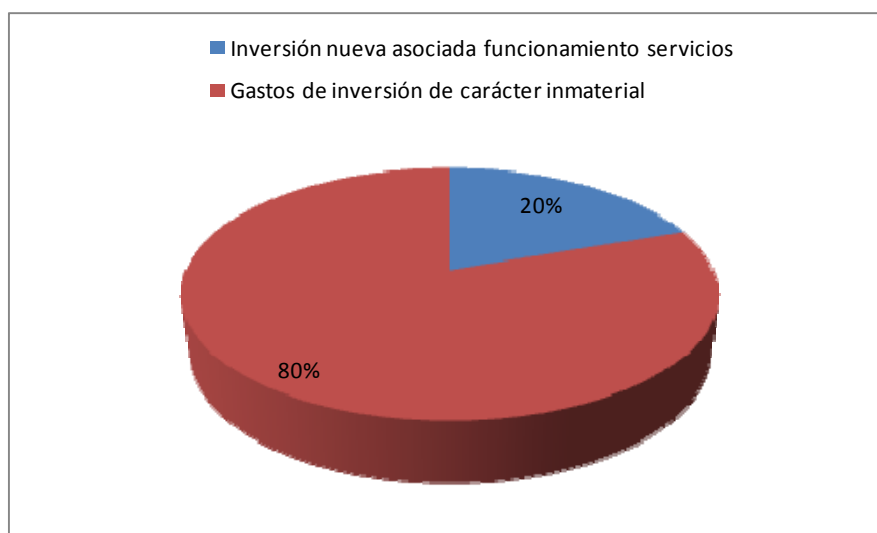
Gráfico B8. Distribución de los gastos de capital, 2010 (%)

II.6. ACTIVOS FINANCIEROS

En este epígrafe figuran los desembolsos efectuados por adquisición de participaciones en empresas o Entidades. En el ejercicio de 2010 el importe es de 60.000 euros

II.7. PASIVOS FINANCIEROS

Como pasivos financieros se incluyen las devoluciones de fianzas y depósitos recibidos, con un importe de 3.746.230 Euros.

ANEXO III. CUADROS DE DATOS GLOBALES DE LA UNIVERSIDAD DE ZARAGOZA

MEMORIA ECONÓMICA 2010 UNIVERSIDAD DE ZARAGOZA

3.1 GASTOS DE CENTROS

En la línea seguida en los últimos años, se incluyen cuadros que indican los gastos en cifras absolutas, detallando a nivel de subconcepto económico las cantidades gastadas, e incluyendo tanto los gastos descentralizados realizados por las propias Unidades como los centralizados gestionados por los Servicios Centrales con cargo a los créditos de cada Unidad.

Se recuerdan los conceptos presupuestarios de gasto utilizados para la realización de dichas tablas y que se incluyen en este Programa:

203.00 Gastos Arrendamiento de maquinaria, instalaciones e utillaje	223.01 Gastos de vehículos alquilados
212.00 Gastos para la conservación y mantenimiento de edificios	224.00 Primas de seguros
213.00 Gastos para la conservación y mantenimiento de maquinaria, instalación y utillaje	225.01 Fondos Bibliográficos. Libros
215.00 Reparaciones y conservación de mobiliario y enseres de oficina	225.02 Fondos Bibliográficos. Revistas científicas
216.00 Reparaciones y conservación de equipos informáticos	226.00 Gastos generales y de funcionamiento
220.00 Material de oficina ordinario no inventariable	226.01 Atenciones protocolarias
220.01 Prensa, revistas y otras publicaciones (excepto fondos de biblioteca)	226.02 Publicidad y Servicio de prensa
220.02 Material informático no inventariable	226.06 Pagos por conferencias, cursos, traducciones
221.03 Combustible	226.11 Reposición de mobiliario y enseres
221.05 Productos alimenticios	226.12 Reposición de equipamiento informático
221.06 Material fungible de laboratorio, fotografía, reactivos, etc.	226.14 Aplicaciones informáticas
221.08 Material deportivo	226.15 Reposición de maquinaria y utillaje
222.00 Comunicaciones telefónicas	227.01 Seguridad
222.01 Comunicaciones postales	230.01 Dietas y locomoción de personal
223.00 Gastos de vehículos propios y seguros de los mismos	480.00 Becas y transferencias
	622.00 Obras menores
	625.01 Mobiliario y enseres
	626.00 Equipos informáticos
	628.00 Elementos de Transporte
	640.00 Gastos en investigación
	627.00 Equipamiento de laboratorio
	640.15 Gastos en maquinaria investigación

En el cuadro C1 se observa la distribución de los gastos por Centros en cifras absolutas.

Cuadro C1. DISTRIBUCIÓN DEL GASTO EN CENTROS
(En cifras absolutas)

CONCEPTO	203.00	212.00	213.00	215.00	216.02	220.00	220.01	220.02	221.03	221.06	221.08	222.00	222.01	223.00	223.01
100 F. Ciencias			48	13.398		38.703	519	7.902		4.141			15.825		9.057
101 F. C. Económicas y Empresariales			151	3.354		9.213	789	3.254					12.709		
102 F. Derecho				1.724		42.781	4.112	4.460					10.562		392
103 F. Filosofía y Letras				952		32.090	3.955	3.109		220			31.595	1.511	500
104 F. Medicina			83	7.318		61.042	740	3.348					11.544		
105 F. Veterinaria			6.392	10.088		36.883	365	2.532		1.283			8.338		6.550
106 C. Politécnico Superior				7.646	479	60.008	1.288	3.927		12			10.742		2.003
110 F. Educación			596	2.259		47.995	3.711	3.057					5.868		627
111 E.U.E.E. Zaragoza			1.021	745		26.615	837	918				169	1.692		
112 E.U.I.T.I Zaragoza				515		41.192	1.113	5.456					3.033		
113 E.U. Ciencias de la Salud			5.452	97		2.375	760	2.195					2.160		
114 E.U. Estudios Sociales Zaragoza				406		40.888	3.218	5.041					5.268		1.905
120 F. Ciencias Humanas y Educación			1.610			10.902	800	2.620		296			3.777		2.540
122 E. Politécnica Superior Huesca		2.647		373		21.881	1.421	5.870		4.137			5.083		17.509
123 E.U. Estudios Empresariales Huesca				169		12.104	870	1.126		57			2.698		
125 F. C. Salud y Deporte	17.958		1.640			7.104		2.757	35	12.004	742		1.962	7	16.918
130 F. Ciencias Sociales y Humanas		743	248			12.001	770	7.274					7.242		9.527
132 E.U. Politécnica Teruel		575		56		832		4.630		554					715
161 Instituto Ciencias Educación				143		3.062	760	3.669					902		530
171 Instituto Investigación de Ingeniería de Aragón															
560 Centro Lenguas Modernas						9.701		3.213					180		
T O T A L	17.958	3.965	17.241	49.243	479	517.372	26.028	76.358	35	22.704	742	169	141.180	1.518	68.773

Cuadro C1. DISTRIBUCIÓN DEL GASTO EN CENTROS, continuación
(En cifras absolutas)

224.00	225.01	225.02	226.00	226.01	226.02	226.06	226.11	226.12	226.15	227.09	230.01	480.00	480.01	480.02	480.04	626.00	640.00	T O T A L
	14.336		18.009	9.266	6.546	44.200		2.580		1.200	14.613	2.041		1.225				203.609
	13.068		48.467	13.901		24.786		596			10.460	81.000			36.550			258.298
	14.181	1.972	11.813	14.623	2.967	1.627	6.035	4.002	370		8.338							129.959
	19.495		37.985	5.596		37.754	2.745	2.910	377		9.368	68.980			3.300			262.442
47	9.621		768	4.711	4.259		5.210	5.368			5.384							119.443
180	2.498		20.397	4.816		2.928	754	3.798	373		9.565							117.740
129	3.028		16.574	18.407	947	24.923	1.628	35.513	3.084		24.313				6.790			221.441
	7.821		14.497	4.468		3.071	1.241	1.864	3.237		2.087							102.399
	3.985		7.157	2.734		4.761	3.850				178		6.700					61.362
			14.121	7.643		9.998	1.281	540			2.647					2.590		90.129
	7.310		9.003	1.275		12.812	526	4.367	2.210		3.505							54.047
	13.124		18.734	11.410	3.194	22.507		173	1.225		13.821							140.914
	1.728		5.749	5.202		4.601	1.045		2.410		2.881							46.161
	5.257		21.099	3.362		9.510	4.051	5.697	7.996	451	5.285							121.629
	3.721		2.471	2.130	8.039	15.877		210			24.269							73.741
5.005	4.069		7.775	1.160		1.362	4.410	871	5.409		12.191							103.379
38	11.805		9.269	6.777	2.000	14.826		426	665		11.294							94.905
			2.735	694	452	250		717			9.508							21.718
	25		5.230	1.339		39.904	115	4.183			10.587							70.449
			73														159.061	159.134
	8.117		25.107	656	10.704	9.870	5.160	11.350	9.809		414							94.281
5.399	143.189	1.972	297.033	120.170	39.108	285.567	38.051	85.165	37.165	1.651	180.708	152.021	6.700	1.225	46.640	2.590	159.061	2.547.180

3.2 GASTOS DE LIMPIEZA

En el cuadro C2 se observa el desglose de los gastos de limpieza por Centros, con un aumento respecto a 2009 del 6,87 % justificado por el aumento de superficie y el incremento de los salarios del personal contratado por la empresa adjudicataria.

Cuadro C2. Gastos Limpieza de Centros y Servicios (Importe Euros)

CENTRO	2009	2010
EDIFICIO INTERFACULTADES y SERV. GENERALES	519.181	339.380
EDIFICIO PARANINFO *		185.738
FACULTAD DE CIENCIAS	766.706	816.393
FACULTAD DE CC. ECONÓMICAS Y EMPRESARIALES	391.245	398.504
FACULTAD DE DERECHO	285.828	278.588
FACULTAD DE FILOSOFÍA y LETRAS	348.106	365.104
FACULTAD DE MEDICINA	312.494	332.933
FACULTAD DE VETERINARIA- HOSP C.V. – LAB. ENCEF	500.498	532.557
C.P.S. EDIFICIO TORRES QUEVEDO	412.495	420.150
C.P.S. EDIFICIO ADA BYRON	240.289	237.102
E.U. I.T.I. EDIFICIO BETANCOURT	381.527	392.926
E.U. EMPR. ZARAGOZA EDIFICIO NORMANTE	149.653	159.131
FACULTAD DE EDUCACIÓN	121.566	122.152
E.U. DE CIENCIAS DE LA SALUD	81.009	86.166
FACULTAD CC. SOCIALES Y DEL TRABAJO	119.132	126.121
FACULTAD DE CC. HUMANAS Y EDUCACIÓN. HUESCA	82.534	86.322
FACULTAD DE CC. DE LA SALUD Y DEPORTE HUESCA y EDIFICIO ODONTOLOGÍA	107.816	123.129
ESCUELA POLITÉCNICA SUPERIOR. HUESCA	159.227	161.849
E.U.E.EMPRESARIALES HUESCA y VICERRECTORADO	93.447	106.042
PABELLÓN POLIDEPORTIVO RIO ISUELA	50.140	57.308
FACULTAD DE CC. SOCIALES Y HUMANAS. TERUEL	86.936	83.998
E.U. POLITECNICA. TERUEL	62.368	66.479
VICERRECTORADO TERUEL	25.989	26.730
I.C.E.	39.506	43.174
COLEGIO MAYOR PEDRO CERBUNA	382.088	393.424
COLEGIO MAYOR SANTA ISABEL	175.563	178.699
COLEGIO MAYOR RAMÓN ACÍN (HUESCA)	115.215	128.573
COLEGIO MAYOR PABLO SERRANO (TERUEL)	48.539	59.842
RESIDENCIA UNIVERSITARIA DE JACA	76.843	69.339
INSTALACIONES DEPORTIVAS	108.749	108.750
EDIFICIO CERVANTES	49.666	34.012
C. SERVICIOS Y LABORATORIOS INV BIOMEDICAS	33.198	36.994
EDIFICIO INSTITUTOS RIO EBRO	22.915	211.447
EDIFICIO CIRCE	0	17.895
TOTAL	6.350.467	6.786.951

* En 2009 el edificio Paraninfo estaba incluido en “Serv. Generales”

3.3 GASTOS EN PUBLICACIONES PERIÓDICAS

El cuadro C3.1 traduce a volumen económico el gasto en publicaciones periódicas en soporte papel de los diferentes Centros de la Universidad de Zaragoza. Se observa un claro predominio del gasto en los centros superiores sobre las Escuelas Universitarias. Ello ha sido debido, fundamentalmente, a los sucesivos recortes presupuestarios, en los que se ha dado preferencia a la continuación de colecciones ya existentes, así como a la política de eliminación de suscripciones duplicadas, en la que se ha respetado la ubicación más antigua.

Cuadro C3.1 Volumen Económico de Gasto en Publicaciones Periódicas por Centro 2010 Soporte Papel (Importe Euros)

CENTRO	GASTO EN SOPORTE PAPEL
FACULTAD DE CIENCIAS	123.434,03
FACULTAD DE CC. ECON. Y EMPRES.	43.028,73
FACULTAD DE DERECHO	95.492,86
FACULTAD DE FILOSOFÍA Y LETRAS	52.424,79
FACULTAD DE MEDICINA	85.887,81
FACULTAD DE VETERINARIA	33.911,19
BIBLIOTECA HYPATIA DE ALEJANDRIA	32.855,25
FACULTAD DE EDUCACIÓN	18.485,31
CAMPUS DE TERUEL	7.838,40
FAC. DE CC. SALUD Y DEP.. HUESCA	3.899,87
FAC. DE CC. HUMAN. Y EDUC. HUESCA	4.517,44
E.U. DE E. EMPRESARIALES. ZARAGOZA	5.587,69
E.U. DE CIENCIAS DE LA SALUD	3.026,27
E.U. DE ESTUDIOS SOCIALES	5.591,50
ESC. POLITÉCNICA SUPERIOR. HUESCA	1.848,56
E.U. DE E. EMPRESARIALES. HUESCA	10.585,11
I.C.E.	5.121,55
BIBLIOTECA GENERAL	1.958,69
BIBLIOTECA CAI	1.035,15
ARCHIVO UNIVERSITARIO	60,00
T O T A L	536.590,20

Cuadro C3.2 Volumen Económico de Gasto en Publicaciones Periódicas 2010 Formato Electrónico por Macroáreas (Importe Euros)

Macroáreas	Gasto 2010 en Bases de Datos	Gasto 2010 en Publicaciones electrónicas
Humanidades	25.144,69 €	62.549,61 €
Biomedicina	40.776,28 €	411.953,38 €
Ciencias	80.624,24 €	627.802,27 €
Sociales	107.981,80 €	131.296,45 €
Tecnología	30.778,40 €	270.341,91 €
Multidisciplinar	38.648,22 €	303.585,69 €
TOTAL	323.953,63 €	1.807.529,31 €

3.4 CONSUMO ELECTRICIDAD

El cuadro C4 resume el gasto en Euros y los kwh consumidos por los diferentes centros y servicios de Zaragoza, Huesca y Teruel durante el año 2010.

Se ha producido un aumento en el consumo de electricidad de 1.482.326 kWh, lo que supone un incremento del 4.87% respecto del ejercicio anterior. Este aumento viene justificado por la puesta en funcionamiento en régimen nominal del edificio de Institutos de Investigación del campus Río Ebro (3.354.548,8 kWh) y el alcance del edificio Paraninfo de su máxima actividad. Sin considerar estas dos matizaciones, el consumo hubiese descendido con respecto al año anterior.

El gasto en electricidad ha sufrido una disminución del 2.01% debido a que la coyuntura de precios de la electricidad fue favorable durante el citado ejercicio.

Cuadro C4. Consumo de Electricidad en Centros y Servicios

CENTRO	Euros	KWH
Ed. Interfacultades y Servicios Generales	64.869	418.841
Facultad de Ciencias	768.479	6.396.402
Edificio Paraninfo	60.985	551.410
Facultad de Ciencias Económicas y Empresariales	74.537	673.945
Facultad de Derecho	112.270	849.205
Facultad de Filosofía y Letras	126.348	955.691
Instituto de Ciencias de la Educación	24.773	187.382
Facultad de Medicina	182.875	1.341.680
Facultad de Veterinaria	125.163	1.127.575
Hospital de Veterinaria	214.635	1.627.445
Centro Politécnico Superior	464.388	3.695.070
Facultad de Educación	34.231	263.410
E.U. de Estudios Empresariales	131.945	982.913
E.U. de Ingeniería Técnica Industrial	374.065	2.980.950
E.U. de Ciencias de la Salud	28.808	212.978
E.U. de Estudios Sociales	53.084	281.104
C.M.U. Santa Isabel	44.685	243.031
C.M.U. Pedro Cerbuna	41.515	304.577
O.T.R.I.	413	1.253
Residencia de Profesores	3.874	10.659
Servicio Actividades Deportivas	38.816	298.127
Servicio Experimentación Animal	45.196	407.167
Unidad Técnica de Construcciones	10.730	82.565
Colegio Cervantes	10.314	38.335
Institutos Universitarios de Investigación	371.038	3.354.549

CENTRO	Euros	KWH
CIRCE	19.993	74.621
Otros	5.892	19.914
TOTAL ZARAGOZA	3.433.919	27.380.799
Facultad de Ciencias Humanas y de la Educación	31.778	206.232
Facultad de Ciencias de la Salud y del Deporte (incluido Polideportivo)	109.377	470.263
Escuela Politécnica Superior	81.121	580.480
E.U. de Estudios Empresariales	50.123	818.918
Vicerrectorado de Huesca	21.004	149.113
Residencia de Jaca	1.498	1.948
C.M. Ramón Acín	27.808	130.505
Edificio Odontología	17.113	95.305
TOTAL HUESCA	339.822	2.452.764
Centro de Estudios Universitarios	61.618	463.671
C.M. Pablo Serrano	24.865	144.170
TOTAL TERUEL	86.483	607.841
TOTAL GASTO ELECTRICIDAD UZ	3.860.224	30.441.404

3.5 GASTO DE TELÉFONO

El 1 de enero de 2010 entró en vigor un nuevo contrato con Telefónica S.A. (fruto de un concurso público realizado a final de 2009) por el que además de disponer de la conexión con la red telefónica pública se actualiza el sistema telefónico fijo de la Universidad; el cual debía sustituirse puesto que el fabricante dejaba de mantenerlo por obsolescencia.

Desde esa fecha se ha unificado la gestión del consumo telefónico (fijo y móvil) cuyos datos globales para 2010 son los siguientes:

Cuadro C5.Gasto Teléfono Centros (Importe Euros)

	TEL. FIJOS	TEL. MOVILES	CUOTAS	Total
CENTROS	82.138,03	18.232,85	17.530,00	117.900,88
DEPARTAMENTOS	314.141,22	9.208,38	70.285,00	393.634,61
OTRAS (Estudios propios, investigación, etc)	55.231,73	63.742,81	13.115,00	132.089,53
RECTORADO, SERVICIOS CENTRALES Y SERVICIOS UNIVERSITARIOS	112.857,94	135.681,39	32.190,00	280.729,33
GASTOS DE INFRAESTRUCTURAS (mantenimientos, alquiler líneas, etc.)				404.780,38
TOTAL:	564.368,92	226.865,43	133.120,00	1.329.134,74

3.6 GASTO DE VIGILANCIA

El cuadro C6 muestra el gasto de vigilancia que se produce en la Universidad de Zaragoza durante el año 2010. La información se ha repartido por zonas para facilitar su comprensión. Se ha originado una disminución del gasto respecto al año anterior del 0,08%.

Cuadro C6. Gasto de Vigilancia 2010 (Importe Euros)

DENOMINACIÓN	2009	2010
Campus Plaza San Francisco	380.468	374.715
Campus Veterinaria	159.562	164.750
Campus Paraninfo	168.097	186.107
Campus Río Ebro	391.506	340.723
Colegios Mayores Universitarios	184.526	169.506
Campus de Huesca	191.869	219.392
Residencia de Jaca	21.798	21.157
Campus de Teruel	84.738	89.365
Salas de Estudios	49.127	64.744
T O T A L	1.631.691	1.630.459

3.7 CONSUMO COMBUSTIBLE

El cuadro C7 ofrece información del consumo de combustible para calefacción en Centros y Servicios de la Universidad de Zaragoza, durante 2010. Incluye tanto los datos de consumo relativos a gasóleo C en Zaragoza, Huesca y Teruel, como el consumo de gas natural y los importes pagados que corresponden, según los datos facilitados por la Unidad Técnica de Construcciones.

Cuadro C7. Consumos Combustible para Calefacción y ACS en la Universidad de Zaragoza

GASÓLEO ZARAGOZA	Euros	Litros
SERVICIO EXPERIMENTACIÓN ANIMAL	21.984	30.753
EDIFICIO CERVANTES	10.397	14.500
TOTAL GASÓLEO ZARAGOZA	32.381	45.253
GASÓLEO HUESCA	Euros	Litros
ESCUELA POLITÉCNICA SUPERIOR. HUESCA	20.295	29.940
F. CIENCIAS SALUD Y DEPORTE	20.259	30.013

TOTAL GASÓLEO HUESCA	40.554	59.953
TOTAL GASÓLEO	72.935	105.206
GAS NATURAL ZARAGOZA	Euros	m3
RECTORADO E INTERFACULTADES	47.408	92.275
FACULTAD DE CIENCIAS (MATEMATICAS Y GEOLOGICAS)	56.514	109.966
FACULTAD DE CIENCIAS (RESTO)	91.224	59.911
FACULTAD DE CIENCIAS ECONÓMICAS Y EMPRESARIALES	111.851	191.639
FACULTAD DE DERECHO	51.506	102.230
FACULTAD DE FILOSOFÍA Y LETRAS	80.272	160.953
FACULTAD DE MEDICINA	27.508	51.042
FACULTAD DE VETERINARIA	46.604	176.029
CENTRO POLITÉCNICO SUPERIOR	3.083	3.354
EDIFICIO BETANCOURT	5.010	7.908
FACULTAD DE EDUCACIÓN	14.975	29.127
E.U. DE CIENCIAS DE LA SALUD	28.875	57.115
E.U. DE ESTUDIOS SOCIALES	25.919	49.764
INSTITUTO DE CIENCIAS DE LA EDUCACIÓN	1.394	644
CMU SANTA ISABEL	36.811	71.713
CMU PEDRO CERBUNA	64.643	129.605
PARANINFO	43.809	61.063
RESIDENCIA DE PROFESORES	21.227	40.133
SERVICIO DE ACTIVIDADES DEPORTIVAS	22.319	39.302
INSTITUTOS DE INVESTIGACIÓN	71.579	131.674
NAVES INSTITUTOS DE INVESTIGACIÓN	585	861
NAVES SAEA	4.229	3.561
EDIFICIO SERVICIOS	35.356	3.109
CIRCE	493	24
TOTAL GAS NATURAL ZARAGOZA	893.194	1.573.001
GAS NATURAL HUESCA	Euros	m3
FACULTAD DE C. DE LA SALUD Y DEPORTE Y CMU R ACIN	42.850	90.243
FACULTAD DE CIENCIAS HUMANAS Y DE LA EDUCACIÓN	20.084	41.550
VICERRECTORADO HUESCA Y POLIDEPORTIVO	3.448	59.046
ESCUELA POLITÉCNICA SUPERIOR (CARGOS CEI Y TOZAI)	113.860	26.381
RESIDENCIA DE JACA	16.642	33.664
E.U. ESTUDIOS EMPRESARIALES DE HUESCA	14.673	27.601

TOTAL GAS NATURAL HUESCA	211.557	278.485
GAS NATURAL TERUEL	Euros	m3
CENTRO ESTUDIOS UNIVERSITARIOS TERUEL	18.659	39.022
VICERRECTORADO TERUEL	8.220	15.830
EU POLITÉCNICA DE TERUEL	15.935	32.611
CMU PABLO SERRANO	26.219	56.479
TOTAL GAS NATURAL TERUEL	69.033	143.942
TOTAL GAS NATURAL	1.173.784	1.995.428

El consumo de gas se ha mantenido prácticamente estable con un decremento del 0,01% pese a la entrada en servicio por completo del edificio de Institutos de Investigación del campus Río Ebro (131.674 m³), debido principalmente a la reducción del consumo de Paraninfo (23.196 m³ de decremento sobre 2009) y algún otro decremento puntual.

El gasto ha aumentado un 8.62 %, debido principalmente al aumento del precio del gas en la última parte del año.

El consumo de gasóleo se ha mantenido en unos niveles similares a los años anteriores.

Puede concluirse que año 2010 ha venido marcado por un ligero aumento del consumo de electricidad por el alza de consumo del edificio de Institutos I+D. Sin esta circunstancia podría concluirse que el año 2010 habría sido un año favorable en cuanto a consumo y evolución en conjunto de los precios de la energía y los combustibles.

3.8 GASTOS DE DEPARTAMENTOS

El art. 7 de los Estatutos de la Universidad de Zaragoza define a los Departamentos como “Órganos encargados de coordinar las enseñanzas propias de sus áreas de conocimiento en uno o más Centros de la Universidad de Zaragoza y de apoyar las actividades e iniciativas docentes e investigadoras de su profesorado”.

De la definición se desprende la importancia de sus actividades en el marco del Programa de Docencia y, por ello, se presenta a continuación un detalle de los gastos realizados por los departamentos universitarios en función de su naturaleza e incluyendo, al igual que las tablas de Centros, tanto los gastos descentralizados realizados por las propias Unidades como los centralizados llevados a cabo por los Servicios Centrales.

Los conceptos económicos utilizados son los mismos que se detallaban en el apartado relativo al gasto de los Centros.

El cuadro C9 nos muestra la distribución del gasto en los departamentos en cifras absolutas. De su contenido se deriva que el concepto que supone mayor porcentaje de gasto es el relativo a Material de oficina no inventariable (220.00), que supone un 14,58 % del gasto total,

seguido del gasto realizado en Material fungible de laboratorio (221.06), con un 13,08 %. En general se ha experimentado un descenso del gasto en un 7,88% pasando de un total de 2.498.835 € en 2009 a 1.969.688€ en 2010.

A continuación se inserta el cuadro C8 en el que figuran todos los departamentos de la Universidad de Zaragoza agrupados por macroáreas, indicándose la asignación que le fue adjudicada para destinarla en gastos de Tercer Ciclo, de acuerdo con los cursos de doctorado y los trabajos de investigación impartidos durante el curso 2009/10.

Cuadro C8. Asignación Disponible por Departamento por cursos de doctorado, programas de doctorado interuniversitarios e interdepartamentales y trabajos de investigación, curso 2009/10.

DEPARTAMENTO	ASIGNACIÓN CURSO 2009-2010		TOTAL
	Por cursos de doctorado sin docencia tutelados	Por trabajos de investigación	
Anatomía, Embriología y Genética Animal		241,17	
Microbiología, Medicina Preventiva y Salud Pública		1784,92	
Bioquímica y Biología Molecular y Celular		643,12	
Anatomía e Histología Humanas		324,53	
Cirugía, Ginecología y Obstetricia		2839,64	
Pediatría, Radiología y Medicina Física		1622,65	
Fisiatría y Enfermería		243,40	
Medicina, Psiquiatría y Dermatología	300	6084,94	6384,94
Patología Animal		321,56	
Anatomía Patológica, Medicina Legal y Forense y Toxicología	300	973,59	1273,59
Farmacología y Fisiología		811,33	
TOTAL MACROÁREA CIENCIAS DE LA SALUD	600	15.890,85	16.490,85
Ciencias de la Tierra			
Didáctica de las Ciencias Experimentales			
Física Aplicada			
Matemática Aplicada		22,67	
Producción Animal y Ciencia de los alimentos		80,39	
Química Analítica		522,54	
Química Inorgánica		884,29	
Química Orgánica y Química Física		1286,24	
TOTAL MACROÁREA CIENCIAS		2.796,13	
Ciencias de la Antigüedad		1055,37	
Expresión Musical, Plástica y Corporal		476,13	
Filología Española		62,08	
Filología Francesa		124,16	
Filología Inglesa y Alemana			
Filosofía		155,20	
Geografía y Ordenación del Territorio			
Historia del Arte		1210,57	
Historia Medieval, Ciencias y Téc Hist y EC. Arabes e Islámicos		186,24	
Historia Moderna y Contemporánea		807,05	

DEPARTAMENTO	ASIGNACIÓN CURSO 2009-2010		
	Por cursos de doctorado sin docencia tutelados	Por trabajos de investigación	TOTAL
Lingüística General e Hispánica		558,72	
Ciencias de la Documentación e Hª de la Ciencia		68,02	
TOTAL MACROÁREA ARTES Y HUMANIDADES		4.703,24	
Análisis Económico			
Ciencias de la Educación		612,17	
Derecho de la Empresa		186,24	
Derecho Penal, Filosofía del Derecho e Hª del Derecho		776,01	
Derecho Privado	300	434,56	734,56
Derecho Público		558,72	
Didáctica de las Lenguas y de las C. Hum. y Sociales		408,11	
Economía y Dirección de Empresas			
Estructura e Historia Económica y Economía Pública		31,04	
Psicología y Sociología		1738,26	
TOTAL MACROÁREA CIENCIAS SOCIALES Y JURIDICAS	300	4.745,11	5.145,11
Agricultura y Economía Agraria			
Ciencia y Tecnología de Materiales y Fluidos		235,23	
Informática e Ingeniería de Sistemas			
Ingeniería de Diseño y Fabricación		659,96	
Ingeniería Eléctrica		725,30	
Ingeniería Electrónica y Comunicaciones		470,47	
Ingeniería Mecánica		2234,71	
Ingeniería Química y Tecnología del Medio Ambiente		1568,22	
TOTAL MACROAREA INGENIERIA Y ARQUITECTURA		5.893,89	
Instituto Universitario de Investigación en Logística		470,47	
TOTAL GENERAL	900	34.500	35.400

Cuadro C9. Distribución de Gastos por Departamento (Cifras absolutas)

CONCEPTO ECONÓMICO	212.00	213.00	215.00	216.00	216.02	220.00	220.01	220.02	221.03	221.05
Anatomía, Embriología y Genética Animal		154				624		1.025		
Microbiología, Medicina Preventiva y Salud Pública			363			3.629	16	2.600		
Bioquímica y Biología Molecular y Celular		698	2.035			8.441		3.580		
Anatomía e Histología Humanas		104				2.222		6.652		
Cirugía, Ginecología y Obstetricia	2.458		141			691		5.484		
Pediatría y Radiología y Medicina Física						1.083		4.011		
Fisiatría y Enfermería		847	213			4.636	76	5.761		
Medicina, Psiquiatría y Dermatología			80			3.075		4.012		
Patología Animal		3.761	74	154		3.090		5.912		
Anatomía Patológica, Medicina Legal y Forense y Toxicología			106			2.424		4.701		
Farmacología y Fisiología		172	212			4.538		5.620		
Ciencias de la Tierra			2.233			1.242		692		
Didáctica de las Ciencias Experimentales						221		1.862		
Física Aplicada						2.979		3.299		
Física de la Materia Condensada			220			5.222		2.972		
Física Teórica			703			7.623		5.051		
Matemática Aplicada					750	11.671		5.846		
Matemáticas						2.428		4.339		
Métodos Estadísticos			129			2.781		4.836		
Producción Animal y Ciencias de los Alimentos		213				8.008	780	5.937	49	3.555
Química Analítica	5.112			15		4.748		2.667		
Química Inorgánica	832					7.288		3.738		
Química Orgánica y Química-Física	1.749	140	1.000			12.894		9.964		
Ciencias de la Antigüedad			98			1.607		3.957		
Expresión Musical, Plástica y Corporal						3.362		4.435		
Filología Española						1.876		1.465		
Filología Francesa						3.822	413	2.647		
Filología Inglesa y Alemana			306		374	8.951		7.419		
Filosofía			20			2.350		1.385		
Geografía y Ordenación del Territorio						2.301		946		
Historia del Arte			122			3.327		1.826		
Hª Medieval, Ciencias Téc Historiográficas y Est. Árabes Islámicos						1.194		882		
Historia Moderna y Contemporánea						4.638		266		
Lingüística General e Hispánica						5.231		1.729		
Didáctica de las Lenguas y de las CC. Humanas y Sociales						324	300	1.469		
Análisis Económico			112		1.266	13.786		10.458		
Ciencias de la Educación						849		3.487		
Derecho de la Empresa						3.092		3.927		
Derecho Privado						2.165		9.650		
Derecho Público						2.319		6.578		
Derecho Penal, Filosofía del Dcho e Hª del Derecho						3.021				
Economía y Dirección de Empresas			127		751	17.684		12.643		
Contabilidad y Finanzas						15.735		3.329		
Estructura e Historia Económica y Economía Pública			399		2.466	14.973	188	6.629		
Psicología y Sociología			143			5.312		6.419		
Ciencias de la Documentación e Historia de la Ciencia						1.413	384	2.303		
Agricultura y Economía Agraria		67	1.710	75		2.088		2.831		
Ciencia y Tecnología de Materiales y Fluidos		310	635			5.332		1.894		
Ingeniería de Diseño y Fabricación		2.475	123		4.776	12.805		4.818		
Ingeniería Electrónica y Comunicaciones		1.227	82		3.026	6.868		8.656		
Ingeniería Mecánica	7.167	508	1.159	1.201	2.832	14.750	712	8.886		
Ingeniería Química y Tecnología del Medio Ambiente		87	1.248		4.291	9.982		11.151		
Informática e Ingeniería de Sistemas			223			8.820		14.902		
Ingeniería Eléctrica	2.950	60				5.721		7.184		
T O T A L	12.575	18.376	13.156	2.445	20.532	287.256	2.869	254.732	49	3.555

Cuadro C9. Distribución de Gastos por Departamento, continuación

221.06	222.00	222.01	223.00	223.01	224.00	225.01	225.02	226.00	226.01	226.06	226.11	226.12	226.15	230.01	480.04	T O T A L
2.822		27				829		1.077				5.432	1.199	503		13.692
3.255						2.627		3.706	149		2.201	4.337	503		700	24.086
23.423		3				1.131		1.282	2.725	600	286	2.163	9.178	268		55.813
9.202		478				1.336	120	10.598			901	8.698	1.383	52	1.000	42.746
839		293				1.104		3.002			7.265	8.112	2.779			32.168
		16			478	1.797		1.073	105		838	2.265	1.049			12.715
10.988		20			65	2.090		18.271		3.325	1.572	6.617	4.509	1.604		60.594
2.683		70				10.453		1.043	250	600	3.729	7.633	3.387	1.416		38.431
26.451		101				2.594	195	17.760	57	376	1.076	5.171	7.332	1.038		75.142
1.541		64				3.666		3.321	60		112	4.156		196		20.347
10.862		38		450		1.945		1.951	1.182		3.564	5.903		1.198		37.635
293		70	533	54.903	2.412			755				57	215	10.730		74.135
1.105				8.789		838		1.380	160			1.659		2.587		18.601
9.204		675				1.479		857		1.600		3.897	9.628	2.194		35.812
481		32				435		1.484	1.652	1.559				544		14.601
10		23					398	323								14.131
						1.064	40	960	776			7.962		3.726		32.795
		31				6.183	883	310	984	2.500		3.002	140	798		21.598
						2.742		409	321		1.467	3.472		197		16.354
10.791	1.126		324			3.687	313	1.692	195	471		669	614	2.095		40.519
20.274	272		1.362			880		119	494		1.910	2.795	1.980	66	1.000	43.694
17.788			680			1.276		919	177		369	1.261	365	900		35.593
29.178	1.607					1.100		2.204	4.568	59	668	3.482	4.785	356	600	74.354
115			7.460			19.895	36	2.150	173		396			1.243		37.130
5.744	39		2.236			3.179		8.998	373	3.769	327	2.675	600	5.773		41.510
	118					6.663		266						320		10.708
						2.539		115	173					544		10.253
	188					10.575		5.318	1.139	1.348	396	8.025	438	6.422		50.899
						3.622		151	3	993	973	682		1.668		11.847
	76	154	11.406		104	961	162			195	8.511	938	486			26.240
	180		15.587			7.908		2.884	423	17.985			299	2.926		53.467
	26					2.531		947	1.132	1.505		4.891		516		13.624
			2.887			5.880		182				4.057		665		18.575
	145					9.145	14	227	1.658	4.375	408	4.637	915	476		28.960
	270		328			1.552		110	107	1.026		952		7.833		14.271
	170					601	408	5.872	1.219	2.350	2.201	2.613		6.155		47.211
						710		2.504	710	2.081		2.167		2.478		14.986
	395					26.171	324	759	3.212			2.025		1.346		41.251
	366					566		2.954			2.366	3.694				21.761
	91		711			13.578		2						284		23.563
	124					10.706		379	199						1.500	15.929
	414					1.609		4.726	842	124	9.685	3.606	2.197	3.575		57.983
	1.185					2.381		9.088	1.982	1.171	7.639	3.342		2.342		48.194
	332					3.146	1.681	3.525	1.863	1.570	4.801	5.124		988		47.685
	28					3.166		6.055	1.461	2.365	1.374	10.014		11.482	1.500	49.319
	154					2.589	360	1.066	14			2.686		2.104		13.073
4.167	105					699		1.039				14	335	855		13.985
10.439	81		2.335			3.046	705	284		209	580	1.539	5.386	220		32.995
5.828	20	1.017	6.359	521	3.653	1.011	4.255	2.897	626	2.947	8.616	1.811	5.081			69.639
15.002	2.124		1.438		964	254	1.768	920		730	4.526	2.648	2.348			52.581
1.576	1.803		3.989		3.948	913	5.495	1.295	5.431	858	9.143		1.411			73.077
13.639	232		1.688		4.689	358	946	863	1.099	4.116	4.732	4.200	947			64.268
1.996	1.846		435		5.052		5.597	1.342		2.088	32.412		2.901	1.350		78.964
17.959	61		1.725		90		490	953	1.000	429	289	10.926	347			50.184
257.655	20	16.516	687	125.092	3.476	210.213	8.013	153.427	39.152	60.117	68.467	219.715	79.739	104.204	7.650	1.969.688

3.9 ACTIVIDADES DE INVESTIGACIÓN

El cuadro C10 presenta información del número de Proyectos y Contratos de Investigación de nueva concesión gestionados por la Unidad de Gestión de la Investigación, OTRI, FEUZ Y C.I.R.C.E, así como de las Becas de Investigación adjudicadas y de las Bolsas de viaje otorgadas durante el año 2009, en comparación con los datos de años anteriores.

Cuadro C10. Actividades de Investigación

ACTIVIDADES	2008	2009	2010
Proyectos de investigación nuevos gestionados Servicio de Gestión Invest.	782	753	662
Contratos y Proyectos de investigación nuevos gestionados O.T.R.I.	878	820	734
Contratos de investigación nuevos gestionados F.E.U.Z.	7		
Oficina de Proyectos Europeos *	21	32	41
CIRCE	103		
Becas Predoctorales F.P.I./ F.P.U.	165	188	209
Becas Predoctorales D.G.A. **	114	127	133
Becas Predoctorales U.Z.			11
Bolsas de viaje otorgadas	511	267	237

* La OPE realiza la gestión económica de Proyectos Europeos a partir de 1 de enero de 2008.

** Incluye contratados

De dicha información se desprende que todos los Entes Gestores de Investigación han disminuido su actividad en 2010 con respecto a 2009, excepto la Oficina de Proyectos Europeos. En cuanto a los contratos gestionados en O.T.R.I. ha disminuido en número sin embargo a incrementado el volumen del importe total.

Destacable es que la O.T.R.I. y la Unidad de Gestión de la Investigación han gestionado el 97,15 % de los Proyectos y Contratos de Investigación de 2010.

En lo referente al número de becas, se ha producido un aumento en el número de las mismas.

El cuadro C11 presenta por unidades la información del número de los Proyectos y Contratos de Investigación gestionados por el Servicio de Gestión de la Investigación, la Oficina de Transferencias de Resultados de la Investigación (O.T.R.I.), y la Oficina de Proyectos Europeos (OPE).

Cuadro C11. Proyectos de Investigación por Departamentos y Centros

UP	Centros y Departamentos	O.T.R.I		G° INVESTIGACION		O.P.E.		TOTAL
		N°	€	N°	€	N°	€	
100	Facultad de Ciencias			1	1.100,00			1.100
104	Facultad de Medicina			1	175,00			175
106	Centro Politécnico Superior			1	6.200,00			6.200
114	Facultad de Ciencias Sociales y del Trabajo			1	960,00			960
148	CIRCE			1	70.000,00			70.000
149	IUCA			7	234.672,96			234.673
150	IUMA			3	79.000,00			79.000
164	BIFI			28	1.149.601,88			1.149.602
165	INA			21	1.121.185,20			1.121.185
170	ICMA	10	437.216,24	7	320.706,01			757.922
171	I3A	1	4.364,50	39	2.969.287,99			2.973.652
188	IUCH			5	650.621,00			650.621
210	Anatomía, Embriología y Genética Animal	16	192.441,76	6	48.482,64			240.924
211	Microbiología, Medicina Preventiva y Salud Pública	13	1.194.772,82	8	125.751,00	1	430.143,00	1.750.667
212	Bioquímica y Biología Molecular y Celular	5	180.997,80	20	559.543,79			740.542
213	Anatomía e Histología Humana	2	10.968,24	3	5.384,00			16.352
214	Cirugía, Ginecología y Obstetricia	12	123.478,80	2	44.440,00			167.919
215	Pediatría, Radiología y Medicina Física	4	247.565,62	3	43.028,00			290.594
216	Fisiatría y Enfermería	8	268.423,80	13	170.606,26	2	560.659,00	999.689
217	Medicina y Psiquiatría	12	278.425,72	2	30.770,00			309.196
218	Patología animal	35	1.310.719,33	17	235.445,32	2	59.500,00	1.605.665
219	Anatomía Patológica, Toxicología y Leg. Sanitaria	9	174.667,91	6	205.030,33			379.698
220	Farmacología y Fisiología	4	55.206,53	15	134.810,05			190.017
221	Ciencias de la Tierra	20	301.302,10	23	611.604,85			912.907
222	Didáctica de las Ciencias Experimentales	1	790,60	6	9.363,00			10.154
223	Física Aplicada	7	1.419.190,13	1	5.750,00			1.424.940
224	Física de la Materia Condensada	9	774.031,35	7	84.109,20	4	100.500,00	958.641
225	Física Teórica	4	62.396,74	18	549.421,00	12	652.779,00	1.264.597
226	Matemática Aplicada	1	8.437,34	10	214.164,00	1	6.000,00	228.601
227	Matemáticas			10	63.326,00			63.326
228	Métodos Estadísticos	9	525.690,36	6	106.740,00			632.430
229	Producción Animal y Ciencia de los Alimentos	52	1.000.154,76	18	499.096,51	1	3.000,00	1.502.251
230	Química Analítica	29	880.931,86	9	157.946,00	1	410.967,00	1.449.845
231	Química Inorgánica	15	369.475,75	6	89.363,24			458.839
232	Química Orgánica	3	318.801,86	13	430.980,01	2	1.778.594,00	2.528.376
233	Química Física	4	56.138,01	2	8.050,00	1	700,00	
241	Ciencias de la Antigüedad	3	27.530,00	17	164.063,00	1	4.000,00	195.593
242	Expresión Musical, Plástica y Corporal	1	2.622,22	13	52.260,00	1	3.000,00	57.882
243	Filología Española			6	92.512,00			92.512
244	Filología Francesa	1	1.096,26	5	15.546,00			16.642

**Cuadro C11. Proyectos de Investigación por Departamentos y Centros
(continuación)**

UP	Centros y Departamentos	O.T.R.I		G° INVESTIGACION		O.P.E.		TOTAL
		Nº	€	Nº	€	Nº	€	
245	Filología Inglesa y Alemana			13	92.729,12			92.729
246	Filosofía			6	7.899,00			7.899
247	Geografía y Ordenación del Territorio	12	128.120,60	13	96.243,20			224.364
248	Historia del Arte	3	21.042,61	12	125.328,00			146.371
249	Historia Medieval	1	10.797,39	7	47.504,00			58.301
250	Historia Moderna y Contemporánea	7	104.295,12	5	92.420,00			196.715
251	Lingüística General e Hispánica			10	39.687,00			39.687
252	Didáctica de las Lenguas y de las Ciencias HH.SS.	11	225.125,50	4	40.864,00			265.990
261	Análisis Económico	10	394.893,15	11	353.304,00			748.197
262	Ciencias de la Educación	2	19.269,26	6	17.485,00			36.754
263	Derecho de la Empresa	15	128.289,18	8	54.590,00	1	169.400,00	352.279
264	Derecho Privado	6	31.849,20	7	46.920,48			78.770
265	Derecho Público	11	291.075,15	11	194.152,00			485.227
266	Derecho Penal, Filosofía del Derecho e Hª. Derecho	4	41.568,01	9	115.724,00			157.292
267	Economía y Dirección de Empresas	10	145.401,66	15	473.859,00			619.261
268	Contabilidad y Finanzas	12	299.681,24	13	108.490,98			408.172
269	Estructura e Historia Económica y Economía Pública	9	226.462,00	22	193.648,00			420.110
270	Psicología y Sociología	9	172.090,82	15	57.775,21			229.866
271	Ciencias de la Documentación e Hª. de la Ciencia	10	159.657,71	7	25.130,00			184.788
272	Dirección y Organización de Empresas			2	2.800,00			
273	Dirección de Marketing e Investigación de Mercados	1	175.990,00	2	15.650,00			
281	Agricultura y Economía Agraria	6	65.667,56	10	199.692,84	1	430,00	265.790
282	Ciencia y Tecnología de Materiales y Fluidos	31	1.408.727,88	6	3.039.030,00	1	8.400,00	4.456.158
283	Ingeniería de Diseño y Fabricación	49	803.386,48	5	113.512,00			916.898
284	Ingeniería Electrónica y Comunicaciones	57	3.220.339,70	10	224.935,00	1	435.946,00	3.881.221
285	Ingeniería Mecánica	109	5.657.228,90	8	197.867,00	1	5.800,00	5.860.896
286	Ingeniería Química y Tecnología del Medio Ambiente	14	954.909,88	12	130.663,05	4	47.500,00	1.133.073
287	Informática e Ingeniería de Sistemas	24	701.995,00	19	403.500,00	3	350.118,50	1.455.614
288	Ingeniería Eléctrica	15	544.050,96	3	50.914,01			594.965
421	Programa Innocampus			4	4.527.000,00			
423	Vicerrectorado de Investigación	5	1.035.272,87	7	578.400,00			1.613.673
	Lítec	1	47.200,00					
T O T A L E S		734	27.242.226,24	662	23.028.813,13	41	5.027.436,50	55.298.476

El cuadro C12 representa la evolución, a lo largo de los últimos cuatro años, de los fondos de investigación procedentes de proyectos y contratos del ejercicio, en volumen económico.

Cuadro C12. Evolución Fondos de Investigación (Miles de Euros)

ENTES GESTORES DE INVESTIGACIÓN	2007		2008		2009		2010	
	*	%	*	%	*	%	*	%
SERVICIO DE GESTIÓN DE LA INVESTIGACIÓN	20.807	45	19.328	36	25.346*	47	23.029	42
OTRI	25.849	55	29.138	54	22.972	43	27.242	49
OPE			5.644	10	5.234	10	5.027	9
TOTAL	46.656	100	54.110	100	53.552	100	55.298	100

* No están incluidos los 9.356 miles de euros correspondientes a Equipamiento FEDER con objeto de hacer la comparación entre años más homogénea.

El cuadro C13 incluye las Tesis Doctorales leídas en cada departamento, indicador de la actividad de los mismos en Tercer Ciclo y cuya relación no es directa con el gasto realizado en dietas correspondientes a los miembros de los Tribunales de tesis doctorales, puesto que dicho gasto se relaciona con la pertenencia de los profesores a una u otra Universidad, cuya distancia determina la dieta que se debe abonar mediante la correspondiente indemnización por razón del servicio prestado.

El cuadro C14 introduce la información de los becarios predoctorales por departamento divididos según sea la procedencia del Ministerio de Ciencia e Innovación o de la Diputación General de Aragón o de la Universidad de Zaragoza.

Cuadro C13. Tesis Doctorales leídas por Departamento

DEPARTAMENTO	CURSO 2008-2009	CURSO 2009-2010
Anatomía, Embriología y Genética Animal	3	3
Microbiología, Medicina Preventiva y Salud Pública	12	6
Bioquímica y Biología Molecular y Celular	10	14
Anatomía e Histología Humanas	2	3
Cirugía, Ginecología y Obstetricia	4	8
Pediatría, Radiología y Medicina Física		4
Fisiatría y Enfermería	1	1
Medicina y Psiquiatría	22	14
Patología Animal	5	8
Anatomía Patológica, Medicina Legal y Forense y Toxicología	4	5
Farmacología y Fisiología	4	3
TOTAL MACROAREA CIENCIAS DE LA SALUD	67	69
Ciencias de la Tierra	12	4
Didáctica de las Ciencias Experimentales		
Física Aplicada	1	3
Física de la Materia Condensada	4	3
Física Teórica	7	6
Matemática Aplicada		1
Matemáticas		2
Métodos Estadísticos		
Producción Animal y Ciencia de los Alimentos	8	12
Química Analítica	4	10
Química Inorgánica	5	5
Química Orgánica y Química Física	6	3
TOTAL MACROAREA CIENCIAS	47	49
Ciencias de la Antigüedad	1	3
Expresión Musical, Plástica y Corporal	1	0
Filología Española	2	2
Filología Francesa		0
Filología Inglesa y Alemana	3	4
Filosofía	1	0
Geografía y Ordenación del Territorio	2	3
Historia del Arte	2	1
Historia Medieval	1	2
Historia Moderna y Contemporánea	3	1
Lingüística General e Hispánica	4	4
TOTAL MACROAREA ARTES Y HUMANIDADES	20	20
Análisis Económico		4
Ciencias de la Educación	2	2
Contabilidad y Finanzas	6	8
Derecho de la Empresa	1	0
Derecho Penal, Filosofía del Derecho e Hª del Derecho	2	1
Derecho Privado	4	3
Derecho Público	4	5
Didáctica de las Lenguas y de las C. Hum. y Sociales		0
Economía y Dirección de Empresas	8	6
Estructura e Historia Económica y Economía Pública	3	1
Psicología y Sociología	7	5
Ciencias de la Documentación e Historia de la Ciencia	1	3
TOTAL MACROAREA CIENCIAS SOCIALES Y JURIDICAS	38	38
Agricultura y Economía Agraria	4	5
Ciencia y Tecnología de Materiales y Fluidos	3	2

DEPARTAMENTO	CURSO 2008-2009	CURSO 2009-2010
Informática e Ingeniería de Sistemas	8	7
Ingeniería de Diseño y Fabricación	8	6
Ingeniería Eléctrica	2	10
Ingeniería Electrónica y Comunicaciones	5	9
Ingeniería Mecánica	11	9
Ingeniería Química y Tecnología del Medio Ambiente	8	6
TOTAL MACROAREA INGENIERIA Y ARQUITECTURA	49	54
TOTAL GENERAL	221	230

Cuadro C14. Becarios Predoctorales por Departamento

DEPARTAMENTO	M.E.C.	D.G.A.	U.Z.
Anatomía, Embriología y Genética Animal		3	
Anatomía e Histología Humanas		1	
Anatomía Patológica, Medicina legal y Forense y Toxicología	1	1	
Microbiología, Medicina Preventiva y Salud Pública	2	3	
Bioquímica y Biología Molecular y Celular	11	7	
Medicina y Psiquiatría			
Patología Animal	2	4	2
Fisiatría y Enfermería		2	
Farmacología y Fisiología	1	3	1
TOTAL MACROAREAS CIENCIAS DE LA SALUD	17	24	3
Ciencias de la Tierra	9	7	
Física Aplicada	1		1
Física de la Materia Condensada	8	1	1
Física Teórica	6	4	1
Matemática Aplicada	3		
Matemáticas	3	3	
Producción Animal y Ciencia de los Alimentos	7	8	2
Química Analítica	4	3	
Química Inorgánica	7	2	
Química Orgánica y Química Física	15	5	
TOTAL MACROAREA DE CIENCIAS	63	38	5
Ciencias de la Antigüedad	13	4	
Filología Española	2	2	
Filología Francesa		1	
Filología Inglesa y Alemana	10		
Filosofía	1	1	
Geografía y Ordenación del Territorio	4	1	
Historia del Arte	7	5	
Historia Medieval	3	3	
Historia Moderna y Contemporánea	6	7	
Lingüística General e Hispánica	2		
TOTAL MACROAREAS ARTES Y HUMANIDADES	48	24	
Análisis Económico	4	2	
Ciencias de la Educación			
Derecho de la Empresa	1	1	
Derecho Privado			
Derecho Público	2	3	
Derecho Penal , Filosofía del Derecho e Hª del Derecho	2		
Economía y Dirección de Empresas	3	4	
Expresión Musical, Plástica y Corporal	1	2	
Contabilidad y Finanzas	3	1	
Estructura e Historia Económica y Economía Pública	2	1	

DEPARTAMENTO	M.E.C.	D.G.A.	U.Z.
Psicología Y sociología		4	
TOTAL MACROAREA CIENCIAS SOCIALES Y JURIDICAS	18	18	
Agricultura y Economía Agraria	2		
Ciencia y Tecnología de Materiales y Fluidos	6	2	1
Ingeniería Eléctrica	1		
Ingeniería Electrónica y Comunicaciones	13	6	
Ingeniería Mecánica	9	5	1
Ingeniería Química y Tecnología del Medio Ambiente	16	6	1
Informática e Ingeniería de Sistemas	16	8	
TOTAL MACROAREA INGENIERIA Y ARQUITECTURA	63	27	3
BIFI		2	2
I3A		2	
ICMA		1	
INA		2	
IEIOP			
INSTITUTOS UNIVERSITARIOS		7	2
TOTAL GENERAL	209	133	11

3.10 RELACIONES INTERNACIONALES

En el cuadro C15 se muestra información relativa a las actividades de intercambio de estudiantes gestionados por la Sección de Relaciones Internacionales, cuyos datos hacen referencia el número de estudiantes que durante el curso académico 2009/2010 han formado parte de los programas Erasmus y de Cooperación Interuniversitaria.

Cuadro C15. Actividades de Intercambio de Estudiantes

I. Programa ERASMUS - curso 2009/10

ESPAÑÓLES		EUROPEOS	
Intercambio estudiantes españoles con beca	788		
Intercambio estudiantes españoles sin beca	5		
Total	793	Total de estudiantes europeos	809

II. Programa AMERICAMPUS - curso 2008/09

ESPAÑÓLES	50	EXTRANJEROS	30
-----------	----	-------------	----

III. Programa BECAS BANCAJA (USA/Australia/Canadá/N.Zelanda) – curso 2008/09

ESPAÑÓLES	18	EXTRANJEROS	24
-----------	----	-------------	----

En la tabla C16 se presenta la distribución de los estudiantes extranjeros en la Universidad en las diversas actividades durante el curso 2009/10. La internacionalización una de las líneas básicas de desarrollo de las Universidades.

Cuadro C16. Estudiantes Extranjeros en la UZ – curso 2009/2010

Países	Total por país	ERAS-MUS	Cursos E/LE	BECAS SANTA NDER	Becas MAEC AEI	Ameri Campus	Fund. Carolina	Bancaja	Práct. Coop.	Convenios	ALBAN	DGA Aragon. resid en América
Francia	257	240	17									
Italia	193	148	45									
Alemania	177	125	52									
Japón	147		147									
China	87		84						3			
Reino Unido	76	58	18									
Polonia	53	37	16									
EEUU	45		28					17				
Holanda	38	34	4									
Bélgica	31	27	4									
México	31			6		16	2			6	1	
Corea	23		23									
Brasil	22		8	3	2	8					1	
Turquía	22	18	4									
Argentina	20			6		2	1		9			2
Colombia	19			12			5		1		1	
Portugal	19	13	6									
Rumania	18	9	9									
Grecia	16	10	6									
Rusia	16		16									
Cuba	15			8	4				3			
Camerún	14		14									
Irlanda	13	10	3									
República Checa	13	13										
Suecia	13	6	7									
Austria	12	8	4									
Canadá	12		6					6				
Taiwán	12		12									
Perú	11			1	1		1		8			
Finlandia	10	9	1									
Lituania	10	10										
Bulgaria	9	8	1									
Nicaragua	8			1	4				3			
Argelia	7		4		3							
Ghana	7		7									
Guatemala	7						2		5			
Venezuela	7			3			1			3		
Eslovaquia	6	5	1									
Eslovenia	6	5	1									
Guinea	6		6									
Países	Total por país	ERAS-MUS	Cursos E/LE	BECAS SANTA	Becas MAEC	Ameri Campus	Fund. Carolina	Bancaja	Práct. Coop.	Convenios	ALBAN	DGA Aragon.

				NDER	AECI						resid en América	
Hungría	6	5	1									
Suiza	6	2	4									
Chile	5			1						1	3	
Dinamarca	5	4	1									
Egipto	5		5									
Estonia	5	5										
India	5		5									
Kirguizistán	3		3									
Congo	2		2									
Filipinas	2		2									
Honduras	2							2				
Irán	2		2									
Jordania	2		2									
Marruecos	2		1		1							
Paraguay	2							2				
Ruanda	2		2									
Serbia	2		2									
Territorios Palestinos	2		1		1							
Ucrania	2		2									
Uruguay	2					1			1			
Albania	1				1							
Angola	1		1									
Arabia Saudí	1		1									
Australia	1							1				
Bolivia	1				1							
Costa Rica	1							1				
El Salvador	1							1				
Etiopía	1				1							
Nepal	1		1									
Nigeria	1		1									
Panamá	1				1							
República Dominicana	1				1							
Sudáfrica	1		1									
Túnez	1				1							
Vietnam	1		1									
	1.587	809	595	41	22	27	16	24	35	9	4	5
Nº de nacionalidades:	75											

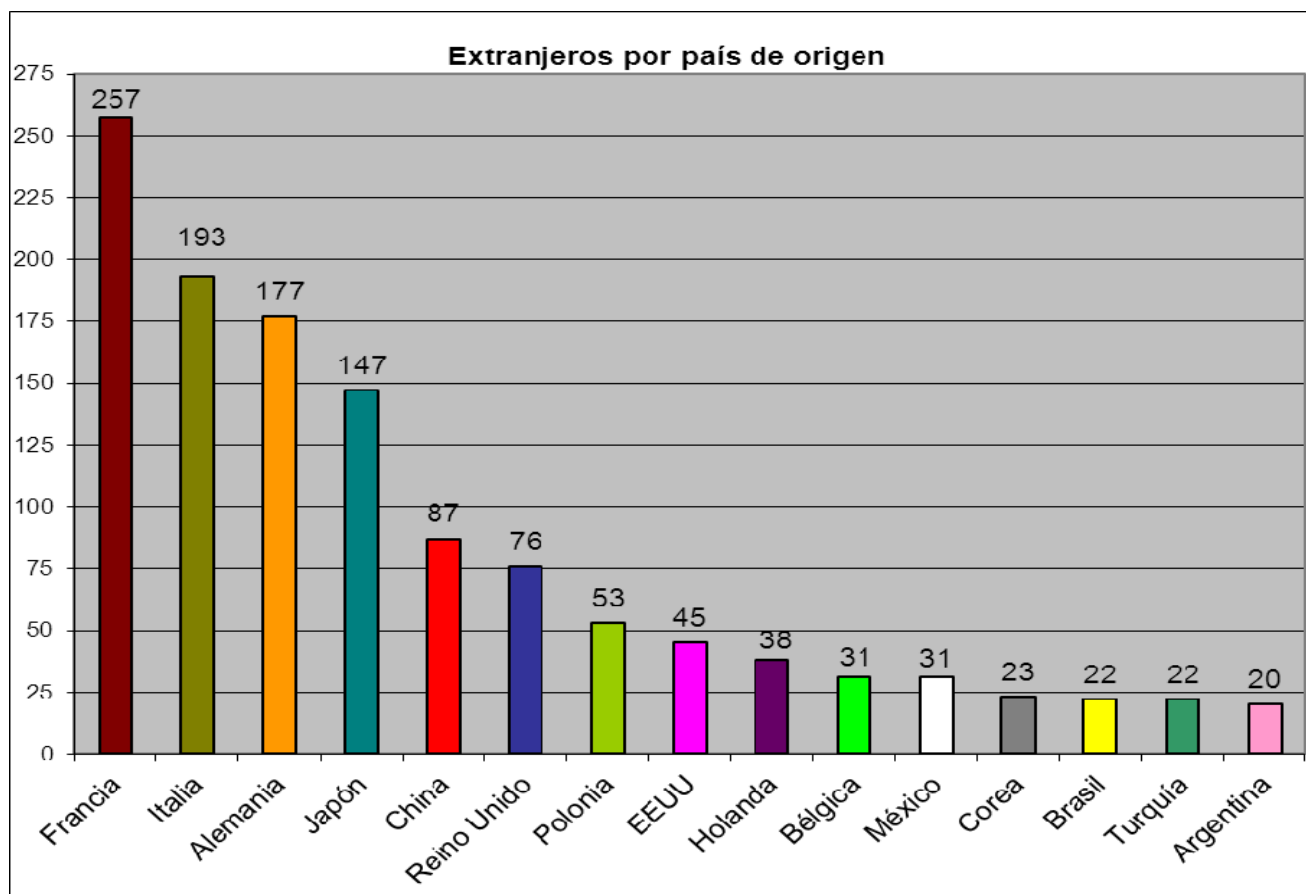

3.11. GASTOS DE PERSONAL

El cuadro C17 detalla a continuación la ejecución del Gasto del Capítulo I-Personal- de la Universidad de Zaragoza en el año 2010, desglosando las cantidades correspondientes a personal docente y a personal de administración y servicios.

El gasto de personal ha representado el 61,42% de la totalidad de los gastos de la Universidad.

Excluidas las cuotas sociales, el gasto de personal docente supone un 74,05 % del total y el 25,95 % restante corresponde al gasto de personal de administración y servicios.

El gasto del capítulo I en el año 2010 decrece en un 1,47% respecto al realizado en el año 2009, como consecuencia de la bajada de las retribuciones de los funcionarios fruto de las medidas adoptadas por el Gobierno de la Nación para la recuperación de la economía española.

El cuadro C18 desglosa las cantidades correspondientes a estos deslizamientos, destacando un decremento respecto a 2009 de un **1,42%**.

Cuadro C17. Estado de Gastos de Personal 2010

DENOMINACION	EJECUCION PDI	EJECUCION PAS	EJECUCION TOTAL
12 Funcionarios	79.210.037	39.248.012	121.516.944
120 Retribuciones Básicas	35.254.391	18.204.451	55.137.716
00. sueldos grupo A	27.191.892	2.079.838	31.119.576
01. sueldos grupo B	24.105	1.882.349	1.958.737
02. sueldos grupo C		5.961.507	5.637.484
03. sueldos grupo D		5.153.246	5.225.445
05. Trienios	8.038.394	3.113.824	11.196.474
06. Sentencias		13.687	0
121 Retribuciones complementarias	43.722.119	19.927.770	65.218.958
00. complemento de destino	16.533.659	7.444.931	24.663.241
01. complemento específico	3.728.934	10.643.110	14.429.635
otros complementos	23.459.526	1.839.729	26.126.082
125 Incapacidad Transitoria funcionarios	233.527	1.115.791	1.160.270
13 Laborales	22.143.972	2.735.594	24.741.096
130 Laboral fijo	5.864.138	407.683	6.302.935
00. Retribuciones básicas	3.514.059	332.738	3.912.004
otras retribuciones	1.899.175		1.869.775
05. trienios laborales fijos	450.904	74.945	521.156
131 laboral eventual	12.742.143	1.568.282	14.344.509
00. Retribuciones básicas	10.288.279	1.467.757	11.862.319
05. trienios laborales eventuales	30.607	70.257	99.228
otras remuneraciones	2.423.260	30.268	2.382.962
134 retribuciones complementarias Lab. Even	1.457.540	99.890	1.495.495
135 retribuciones complementarias Lab. Fijo	1.494.772	544.570	1.924.029
136 colaboraciones extraord. Lab. Fijo	65.479	11.043	61.805
137 colaboraciones extraord. Lab. Evntual			312.909
138 incapacidad transitoria Labo. Fijo	96.307	7.835	115.979
139 incapacidad transitoria Labo. Event	100.875	74.018	183.435
14 Otro personal	3.575.848	0	4.101.466
143 00. retribuciones	937.180		1.134.423
144 retribuciones complementarias	2.608.575		2.933.260
145 incapacidad transitoria. Otro personal	8.687		18.275
146 colaboraciones extraordinarias	21.406		15.508
15 Incentivos al rendimiento	16.435.146	551.603	16.232.933
150 Productividad	15.859.296		15.142.974
151 colaboraciones extraordinarias. Funcionarios	575.850	551.603	1.089.959
TOTAL CAPITULO I (Sin Seg. Social)	121.365.003	42.535.209	163.900.212
16 Cuotas, prestaciones y gastos sociales	8.255.747	11.148.851	19.455.568
160 00. Seguridad Social	8.030.394	10.894.245	18.951.692
161 04. Indemnizaciones por jubilaciones. PAS func.		107.896	58.230
162 04. Indemnizaciones por jubilaciones. PAS lab			68.076
163 04. Plan de pensiones	225.080	146.710	377.570
TOTAL CAPITULO I	129.620.477	53.684.060	183.304.537

Cuadro C18. Deslizamientos Personal Docente y P.A.S. (Euros)

DENOMINACIÓN	2009	2010	% INCREMENTO
TRINIOS PERSONAL DOCENTE	8.451.641	8.038.394	-4,89
TRINIOS PAS	2.744.833	3.113.824	13,44
QUINQUENIOS	10.342.832	9.997.152	-3,34
SEXENIOS	4.085.859	4.112.281	0,65
T O T A L	25.625.165	25.261.751	-1,42